滿洲報
第三種郵便物認可 大正十一年七月廿四日 發行人 西片朝三 編輯人 金念曾 印刷人 金念曾
(本報價目)每月一圓三角六個月七圓二角全年十三圓六角郵費先惠郵票不收外國除日本誌郵稅 (廣告刊資)一行十二字起碼一日每行一圓特別地位加倍長期者另議 以上俱以現大洋爲本位但朝鮮臺灣日本及其他國即以日本金幣爲本位
大連市山縣通一四二番地 發行所 中日合辦 滿洲報社 電話 編輯部(長)七五一三番 經理部 四〇三四番 社長室(長)二八一四番 振替貯金口座(大連)三七三番
THE MAN CHOU PAO 142 Yamagatadori, Dairen Manchuria China.
昭和五年十一月二十八日

張決於廿八 啓節北返說
廿五宴各要人商晉事 廿七出席國務會議

張副司令於廿五日午刻在京行轅宴請李石曾王寵惠韓復渠孫連仲商談晉省善後於廿六日出席中政會議定於廿七日國務會議決定各部部長後即於廿八日啓節北返(廿七日南京電)

張待于夫人回京 夫婦一同北返
朱光沐由滬返京談

張副司令行轅總務處長朱光沐於廿五日由滬返京據談張副司令待于鳳至夫人返京後即一同北返(廿七日南京電)

晉善後仍未確定 須待張氏返平
呂咸抵津之談話

呂咸廿六日上午抵津 據談晉省善後仍無確定辦法須待張副司令返平後始能確定張準於卅日前北上黃臚初現仍在京當可偕同張副司令北上(廿七日天津電)

關於伯力協定問題 中俄會議窮辯
莫函詰訴枉洲堅持其說 莫德惠加拉罕筆戰

南京特訊、外部息、蘇俄國立無線電台、日來用中俄英日以及世界語、廣播中俄會議消息、對加拉罕致莫德惠函、宣傳又甚、仍誣稱中國已承認伯力協定、俄頗願進行會議、外交當局絕對否認、已由莫函駁、我國對此事決不遷就

莫德惠致加拉罕函 逕啓者本月十日晚十一時接准第九十三號來函、詳瞻全文、內有十一月六日談話時貴代表對鄙人聲明中東路按照中俄奉俄協定由伯力紀錄恢復之狀況、必須保持、對於此點毫無疑義、亦不能有何疑義、一節、核與當時談話眞相不符、因於當晚十二點電請從緩公布、並迭向貴代及申論各在案、查六日談話因貴代表談及中東路狀況本代表謂能完全符和、貴代表遂謂本代表所言不啻聲明對於保持東路已恢復之狀況、亦毫無保障、本代表因向貴代表云並非反對東路恢復之狀況、但不能膠執保持字樣、毫不變更、在中俄奉俄協定範圍內所應辦者、仍應進行云云、而來函所引顯與此項談話不符、且又未經同意、遽行援引發表、本代表不能不提起嚴重抗議、至來函所稱東路現狀在未經雙方同意變更東路現行辦法、或由中國贖回東路以前、按照中俄奉俄協定、任何一方不應以片面行爲自由變更一節、本代表茲可聲明東路現狀其不違背中俄奉俄協定所規定者、在未經雙方同意變更東路現行辦法、或由中國贖回東路前、任何一方不應加以變更、本代表本諸素日協商之誠意、切望現已開幕之中蘇會議、早日繼續開會、俾本會議之實際工作、復以迅速進行、早竟厥功、以副中國政府增進中蘇兩民族友誼之關係、鞏固兩國間敦睦邦交之素願、順頌日祉、莫德惠(簽字)

加拉罕覆莫德惠函 十一月十七日尊函奉悉、閣下認爲十一月十日敝函中所引之十一月六日閣下自已之談話、係與閣下眞正陳述者不符、且據此抗議其發表、鄙人對閣下此舉、不能不表示無任驚愕

第一、敝函所引之閣下十一月六日之談話、毫無新奇事物可言、良以閣下在六月八日、六月二十一日、七月四日、及十月八日與鄙人談判中、已屢述及之、在上開各談判中、閣下曾企圖使鄙人相信中國政經、特別爲東三省中國當局、已履行且繼續履行伯力協定、是故在中蘇會議上對伯力協定無須再行正式提出承認

第二不過蘇聯政府不能以對伯力協定履行之區區陳述而引爲滿足蘇聯政府堅持此項陳述、必須確實見諸實行於是中國政府、特別爲東三省當局、遂開始履行以前未經履行之伯力協定各點、而貴全權代表遂於十一月六日談話中向鄙人聲述謂、對於遵照中俄及伯力協定而恢復之中東路現狀之保持、無有且不能有任何懷疑、蘇聯政府因此見到、一切其他問題即付諸中蘇會議討論與考慮、非爲不可能者

第三、閣下抗議發表之閣下十一月六日談話實亦與下開文件完全相符、此次文件係閣下以中東鐵路理事會之中華民國代表兼該理事會主席資格簽署者(加拉罕遂將中東路理事會一九三零年一月十日由莫德惠主席所開會之會議紀錄引出、該次會議討論伯力協定並有下開議決案一九二九年二月二十二日在伯力訂結之中蘇協定各款、中東鐵路理事會及管理當局認爲可做爲導引、並予以執行)

第四、鑒於以上各點、鄙人不能接受閣下之抗議、以其完全缺乏根據、對於尊函中所加與閣下十一月六日談話之與中國方面一再陳述、及爲閣下所知之官式文件、有驚人且不可測之矛盾之解釋鄙人必須表示炫惑

第五、鄙人同時必須注意者即十一月十七日尊函、對於根據中俄奉俄協定、中東鐵路現狀決不能因片面的任意行動而受全部的或變更、中東鐵路現狀、無論對於其任何部分、凡有變更、必須經雙方之同意各點、並無充分完全明確之表示、十一月十七日尊函對於中國政府已在中俄奉俄及伯力協定中承認且由中國代表發出之官式文件中確定之不能否認之責任、含有如此模稜之措詞、竟使中華民國全權代表出人意外之地位、不能不產生最嚴重之疑慮

第六、是故蘇聯政府在中華民國及東三省當局代表前、以特殊決心與鄭重、在此聲明、關於中東鐵路之任何片面的任意的行動、一概不能承認、蓋完全同樣之行動、在一九二九年已對蘇聯與中國之邦交上產生一嚴重威脅

第七、尊函以十一月十日敝函之故、接受蘇聯方面提出在中蘇會議上討論中東鐵路復交通商等具體問題之提議、鄙人聲明已注意及之、加拉罕(簽字)

本年底斷行裁釐 明正實施三稅
特稅出廠稅營業稅

國民政府限於本年底斷行裁釐同時決定由明年一月一日實施三稅如左 一、特稅 二、出廠稅(以上國稅)三、營業稅(地方稅)結果日本在華紗廠業者必須納出廠稅依其稅率如何當有影響云(二十七日上海專電)

收回漢口日租界問題 確已提議請日方答覆
提議之內容及當局之談話 法使亦贊成退回漢口法界

確聞華方提議收回漢口日界之內容大要如左

中日關係今已極趨良好之親善狀態願於此機會請貴國將從來釀成紛爭之種子之漢口租界無條件退還俾中日關係從此益臻親善關此請賜答覆云云

聞公使館當局頗以爲突然重光代使念六日已向本國外務省報告請示對策

國民政府正努力於收回租借地及租界等俱已著著成功惟在揚子江之重要開港地所餘者祇漢口之日法兩租界耳對法交涉已得法使威路登氏之大體贊成故此次又向日本提議回收漢口爲永代的租界故中國自擬積極的促進收回當此機會斷然期其成功他如附有期限之租界一俟期滿即予回收云(廿七日南京專電)

蘇杭沙重日租界 亦在準備收回
收回漢日界係中全會命令

關於收回漢口日界之提議據外交部責任當局聲言如左

關於提議收回漢口日界問題據聞此係根據前此四中全會決定之秘密命令外交部將繼續準備提議收回蘇州杭州沙市重慶之四處日本租界將來其成行如何至堪注目云(二十七日漢口專電)

漢行營急派兵
赴光山剿共並救外國技師

河南光山附近二十四日忽有匪共蜂起襲擊該市殘暴達極該市僑居之外國牧師五名亦被擄去漢口外僑團已向漢行營交涉救濟方法聞剋正急於派軍往剿(二十七日漢口電)

論說
收降即銷兵初步 (知非)

裁減軍隊、必須由漸而入、急之適以滋亂也、此次戰事、犧料金錢與生命、爲數各至無量、若由表面觀之、無非爲政見各有不同、遂起紛爭、以實際論之、雖因編遣而起、反對編遣、不自出之於口、故假託政見不同、權蓋衆人之耳目、而不知人之視線、群集於擁兵自衞者之身上、如衆矢之的、任彼如何掩飾、而畢竟難逃、中華民國、不欲求太平則已、設欲速求太平、舍編遣而外、更以何法期之也、故今日此種問題、爲國家當務之急、反對於一時者、不能反對於時時、過去之事、無煩再題、將來未來、而猶不能不來者、仍不出編遣一事、但手續之間、不得不格外慎重焉、非別有他法在也、

前次名爲裁減、究其實際、不但未能稍減、而反因之增加矣、不然閻馮借亂之始、安集響應、何如斯之多也、即此一節觀之、閻馮兩人、誠有所恃而不恐、其失敗也、皆出于意料之外、有非夢想所能及者、噫乎!以前種種、已明日黃花、不必舊事重題、吾人所盼者、惟今後之善後如何設法辦理耳、改編之說、不過應酬一時之投降、實行收留、完全改編、軍數仍嫌其充斥、以政府之明、豈其見不到耶?夫捍衞國土之軍隊、有精兵數十萬人足矣、其餘或變爲工藝、或變爲農夫、或變爲雜役等項、庶能生財、而後方可以裕財、理至顯明者也、覓者入伍從戎之輩、雖至下愚、莫不好生而惡死、謀生有路、誰復以性命爲戲、甘作無謂之犧牲、所以從事戰鬬、皆領兵之軍閥、鼓勵之、激刺之、罷爲之出死力耳、昔人詩云、一將功成萬骨枯、又曰、可憐無定河邊骨、猶是春閨夢裡人、讀之不禁淚落、爲閻馮敗北、麾下將領、歸中央者有人、歸東北者有人、來者不拒、足見中央與東北志在偃武修文、對於悔過回新者、不得不極力拉攏之、使其漸進於軌道、雖然目前權宜之計、非此不可、嗣後如何安置、尤當別論也、

召集國民會方案 推蔣胡等起草
蔣張定念八日離京
張于鳳至夫人在滬酬酢

南京特訊、中執會二十四日下午三時、舉行第一一六次常會、出席胡漢民、戴傳賢、朱培德、葉楚傖、于右任、列席馬超俊、林森、桂崇基、邵元沖、方覺慧、克興額、陳立夫、李文範、吳敬恒、李煜瀛、恩克巴圖、周啓剛、王伯羣、王正廷、孔祥熙、邵力子、何應欽、劉蘆隱、朱家驊、楊樹莊、焦易堂、余井塘、曾養甫、戴傳賢主席、決議各案、探錄如下、推蔣中正、胡漢民、孫科、于右任、丁惟汾、朱培德、吳敬恒、王寵惠、林森、李文範、焦易堂十四委員、起草召集國民會議方案、由吳委員敬恒召集、二、修正政治會議條例、於第三條第二項之後、增加如左一項、負黨國之重任、其地位在特任官以上者、經執行委員會議決亦得爲政治會議委員、但政治會議委員名額不得超過中央委員之其名額四分之一、三、推吳鐵城、張群、何成濬、劉蘆隱、馬超俊五委員爲政治會議候補委員、四、推張學良同志爲政治會議委員、五、本星期四常會例會改爲常務委員談話會

(廿四日下午十時發上海電) 敬廿四日晚孫科陳銘樞宴于鳳至張學銘等、張群夫婦定於二十五日晚在大華茶會並邀唐紹儀夫人、及各要人眷屬百餘人作陪 南京又訊蔣今召見趙守鈺姚以介黃臚初王用賓等談晉善後問題王報告閻濫發軍用票、民衆損失甚鉅、請設法救濟、趙條陳收拾晉局辦法、蔣表示容納、並對晉軍事善後、決派趙辦理、並令趙以後向張學良請示、張定有二十五日或有二十六日回平、辦理一切、傳孔有晉主席說財部連日籌畫晉善後費用

關於約法問題 召集國民會仍可提出討論
吳稚暉之報告

南京通訊、吳稚暉在中央黨部報告約法問題、謂全會對此曾加討論、以遺訓包括無遺、故無決議、但國民會議召集時、仍可提出、按現時要求約法者、可分三派、一爲居心搗亂黨外反動分子故意提出與黨爲難、二爲黨內反動分子、平津各報所載之約法草案即是、根據遺訓枝枝節節、居然敷衍成文、三爲一般民衆、不辨眞相、實已多得、反要求少得、實則遺訓不特包括約法全部、即眞理亦莫不具在、人民所要求者爲自由平等、如遺囑中亦此爲目的、如眞能實行遺囑中之必須務須尤須三項連詞、一切問題皆能解決

開關中山港 決定期在必行
鍾榮光之談話

香港特訊、孫中山先生之故鄉中山縣唐家灣、開關爲中山港事、前經政府決定實行並委定唐紹儀、孫科、吳鐵城、鍾榮光、古應芬、黃居素等爲委員、計劃開關事宜、自此事發表後、已引起國內外人士之注意、至日前、曾一度蓋搭牌樓、準備舉行開幕典禮、並擬請中外紳商各界前往參加慶典、不料於未開幕之前、適遇颶風、致將牌樓等物吹毀、遂致開幕之期、未明其中眞相者、多作揣測之詞、記者昨與委員鍾榮光相遇於省港輪船碼頭、於是趨前握手爲禮、並叩詢中山關港情形、蒙鍾氏答以大略情形如下、問、鍾先生事來港有何任務、答、祇因私事來港數天、今晚趁泰山輪返省、問、中山港何時開幕、答中山港開幕、乃是一種儀式、不甚重要、倘再行議定一核、何時均可舉行、問、有一種傳說、謂開關中山港與開關黃埔商埠有所抵觸、故開關中山港、以致延期、此說是否屬實、答、此說全非事實、因中山港與黃埔港各自不同、有何抵觸可言、不過好事者弄作種種謠言、殊不足信、且中國之大、南方數省有此二商港、不足爲多、於全國更有利益、問、然則中山港是否必須實行、答、當然實行、問、現在工程如何、答、現時正與一荷蘭工程師磋商此港工程計劃此位工程師乃是開關胡蘆島之人、對於工程甚有經驗、但計劃開關中山港、所需時出、約在一年、其要求薪金爲港幣二萬元、若將來依其計劃開港、則此二萬元可以不受、故此事尚須待各委員會議後、始能定奪、問、何時始規劃、問、何以開會、答現因唐主席北上、各委員如孫科吳鐵城等、尚在北方、故開會暫未定期、問、將來在何處開會、答、若各委員齊集廣東、則在廣東開會、或在上海、或在首都、未能確定、總之務底於成云云

將總炸邕柳
陳勸居民離境

香港訊、陳濟棠倘廿一日晚在粵開軍事會議、古應芬等均到、歷時兩句鐘、協商桂事、蔡廷楷胃病漸痊、廿二日出院、料理要事、日間仍入院、陳濟棠印布告十萬派機飛邕柳散放、謂將派北伐返粵各機連同在粵各機數十架炸二城、請居民三日內離境

桂軍仍在邕
已退出說不確

粵訊、飛機到邕偵察、被張桂射擊、城內軍隊未撤、前傳退出、實係一部份往援李明瑞、因李正在龍安被滇軍圍攻、桂軍撤離邕訊、未有證實、報載另傳桂軍擬由邕撤退二十里、表示和平誠意、馬曉軍繆培南允給開拔費二十萬元、黃紹雄仍在桂林、二飛機隊赴桂監視、如無誠意投降、即轟炸、聞李(宗仁)張(發奎)黃(紹雄)白(崇禧)要求出洋費三十萬元

劉湘派李雅林東下
收編賴心輝部
賴未死仍拘留宜昌

成都函、二十一軍軍長劉湘近派李雅材由渝東下、收編賴心輝部隊、同行有參謀長李志熙、副官長鄧樹生、及數人、先到宜昌、小作勾留、即親往城公安石首施南利川等處、收編張挺生馬崑山楊銘鑾啓疆各部、及向成傑之殘餘部隊、張旅早已由石堤開到公安石首、前傳張挺生在鄂西遇害之說不確、馬楊雜等現與張團結一致、藉編自壯聲勢、此外稜瀛洲局獎卿向劉湘輸誠、而收束之責非李雅林莫屬、劉湘擬與李以某項名義、令其負責收不日即將發表、至向成傑前此奉命劉匪、由枝江乘利川輪船開赴公安、在枝江地方遇礁沉沒、向氏遂遭滅頂之難、淹斃官兵二百餘人、團長王步雲以水熠臨危時、被副官雷貽孫奪去救向、將雷搶斃、江心王恨其殘忍、可謂烈矣、向氏並以身殉、賴心輝現仍拘禁宜昌警備司令部樓上、前傳賴氏被殺、又云乘亂逃漢、均非事實、殘部無多、亦待李氏收容、此間赴日研究軍事之何毅吾氏、係賴之舊部、過宜時曾往謁賴、據何氏函述、賴態度安祥、意氣自若、惟精神稍差、處境艱窘、何饋以資而去、賴屢電劉湘、要求恢復自由、劉湘電令郭勳侯馬張各部到達公安石首再行酌奪、賴又電催李雅林早日前往收束、因李係該軍副軍長、又爲劉湘所信任、大約須俟李氏將部隊收編後始能議及賴之自由問題云

中央軍飛機五次 飛幷投彈六枚
黃河沿岸將有戰事

太原通訊、中央機兩架、二十四日十、午五次來幷、在小海子上高懸正大飯店隔壁、共擲彈六枚、僅炸毀房屋數間、未傷人、徐永昌商震擬再派代表赴京商蔣、陳述此間各將領所持態度、並請示山西善後辦法、希勿再派飛機來晉、閻仍有出洋聲浪、但行期尚未決定、據晉南可靠訊、黃河沿岸實際將入戰爭狀態、中央約有八師開近南岸準備候令入晉、北岸有晉軍約五萬人、軍械完好、頗堪一戰、中央飛機繼續在各村鎮拋擲炸彈、但飛行蹤不定、其駐在地知者頗鮮、十一月二十一日有飛機一架飛抵太原、在城外擲下兩彈、晉方開高射砲、幷有二機升空追逐、按中央當局曾允不派飛機赴太原省方因此、頗爲恐慌相信此項承諾係以閻離省爲條件但此條件二人迄未履行故飛機再襲太原與南村鎮似有可能、又聞閻近已由河邊村移居建安村云

遼寧四行號聯合發行準備庫廣告

本庫由中國銀行交通銀行東三省官銀號邊業銀行公同組呈奉省政府核准爲應市面需要發行現洋兌換券規定現金準備七成保證準備三成所有流通券暨準備金數目每月由各法團各銀行號檢查一次臨時登報公告以來遇通行信用昭著除在本庫無限制兌現外並爲各界過轉起見委托四行號免費作滙以示優遇用將通滙地點開列於下

免費通滙地點 遼寧省城 錦縣 開原驛 開原城內 營口 安東 公主嶺 通化 山城鎮 通遼 新民 陽 洮南 洮安 西豐 鐵嶺 昌圖 八面城 四平街 遼源 海城 蓋平 新賓 立屯 法庫 東豐 四安 海龍 瓦房店 遼中 莊河 鳳城 本溪 撫順 郭家店 范家屯 綏中 興城 寬甸 岫岩 錦西 義縣 彰武 武 北鎮 黑山 盤山 台安 輝南 柳河 康平 臨江 柏仁 長白 輯安 開通 双山 大連 田莊台 長春 哈爾濱道外 吉林 黑龍江 山海關

請看禮和洋行保險 賠款第一迅速

敝號於本月七日偶遭回祿幸事前在瀋陽禮和洋行保有火險出事後之翌晨即由該行派員勘明立即十足賠付足證信用昭著手續敏捷敝號感激之餘特登報端敬謝忱

十一月十四日 營口永世街 福興昌謹啓

推盤受盤並加記合併聲明

茲因營口永世街寶泰五金行因前東無意營業願將生財貨物盤於新記五金木器行爲業以前如有賬目暨保等情仍歸前東理後東無涉恐未週知特此登報聲明如上

推盤人 寶泰五金行 受盤人 寶泰新記五金木器行 同啓

遺失證書聲明

啓者月之十八日在長春南滿站遺失提包一個內有物品多件有內務部警官高等學校陳與中畢業證書一紙又有證明書一紙他人作何用均無效特此聲明

有拾者回寄至公主嶺泰和復

聲明接兌啓事

大連市平和街二十九番地聚泰園飲食店營業現下兌與杏樂天經營改爲杏樂春於民國十九年舊曆十月初七日開市以前聚泰園川換錢項賬目一切糾葛概由聚泰園負責與杏樂春毫無相干特此敬告

杏樂天主人 遲元亨謹啓

辯理關於民事刑事商事法律等一切事業

辯護士 從六位 玉置榮吉 元東京地方裁判所檢事局檢事

事務所 大連市西公園町一四九番 電話 三〇九三番 事務員兼通譯 張發

邊業銀行廣告

本行資本國幣貳千萬圓呈由政府核准享有發行紙幣代理國庫特權專營各種存款放款匯兌貼現及普通商業銀行一切業務滙水利息格外克已辦事手續尤爲敏捷如持本行鈔券作滙東三省境內各地分行一律兌收滙水倘蒙賜顧無任歡迎

總行 遼寧省城大南門內路西德隆店胡同

電報掛號 九九九九 電話 總裁室(二)五六四 營業室(一)六五八 經理室(二)六五七 傳達室(一)六〇七 北寧長途電話(二)七 (二)四五八 日本 三〇七三

天津 上海 大連 山海關 營口 錦縣 四平街 新民 遼陽 吉林 安東 通遼 哈爾濱 安達 綏化 雙城 長春 黑龍江 洮南 遼源 開原 海城 西安 山城鎮 新立屯 公主嶺 撫順 法庫

逕啓者本行發行奉天地名現大洋元角券及京津通用角券除在遼寧本總行營業時間隨時兌現外並委託左列各商號代兌

代兌處 遼寧省城大西門裏商業銀行 遼寧省城大北關下頭福勝公 遼寧省城大西門裏益和永

倉庫 本總行設有倉庫辦理貨物押款

難民扶老携幼呼號之
日本大震災悲慘詳情
人民死者共二百四十七人
受傷者一千四百五十四人

日本此次遭最大震災三島地方一帶受害最劇自南上松起平地均皆龜裂下田街道向長岡之沿途人民住房倒壞極多火車亦不能通行逃難之男女背負小孩徒步奔馳甚有全家族分散呼號尋覓之聲不絕於耳情形極爲悲慘難已奔至安全地帶棲息飲食物及飲料水概無專靠救助之重砲兵等運送分給哭叫呼號之聲耳不忍聞上古奈溫泉附近房屋倒壞者亦頗多其中有富家石橋之院內井中經强震後湧出溫水無異洪湖長岡之千歲橋之橋台完全崩潰交通全然斷絕云（廿七日三島專電）

操縱爆擊飛機赴遭受震災最劇地方詳細視察之小川航空上尉於念六日午後三時返還各務個原降落入該地第二旅部司令部所談其視察經過詳情如左

山中新田起赴箱根之道路因裂已不能通行沿途一帶倒懷之房屋太多箱根蘆之湖間亦已不能通行宮之下湯本間道路亦斷絕箱根全山之房屋已倒塌三分之二箱根旅館及湘南熱海海岸線以伊豆爲中心之各街市所遭震災慘狀超過於東京前次發生之大震災幸西海岸與東海岸尚未全滅松崎已燒毁七十餘戶伊東街市上空燃燒之火尚標有二三百邁突之高綫於空際下田與修普寺之間陷落場所隨處皆是該地山上之貯水池已潰決竟變成極大慘狀下田之小學校已倒塌大塲地方亦有二處發生火災（二十七日三島叉電）

日本伊豆地方中心於念六日發生激烈地震日政府當局爲保護被災民起見特派三島野戰重砲兵第二三兩團前往並運送毛布三千枚及醫療藥以備救護之用（廿七日東京電）

日本靜岡縣一帶此次遭受大震災被害最劇烈地方即爲三島沼津等處幾成全滅惟湯河原被害尚小其程度僅至屋瓦略爲落下而已人民住房並未倒壞惟該地之溫泉湧出水量倍見增加水之溫度亦增高故該處人民概現喜悅之色惟餘震尚時刻發生是故全市人民加意戒嚴中伊東町火災慘極交通斷絕電信電話不通詳細情形未明云（廿七日熱海專電）

日本中央氣象台發表此次伊豆地方震災之震源地及震動時間如左

一震地爲伊豆國田方郡北部丹那盆地

一發震時間二十六日午前四時二分五十二秒（廿七日東京專電）

日本航空輸送會社之飛行機會飛向震災地視察一週而歸據謂立川之箱根鞍掛山與丹那山之間約龜裂十餘萬坪之

地方云（廿七日東京專電）據日本靜岡縣警察部二十七日午前一時發表受震災之程度如左

町村名	死者（人）	傷者（人）	全潰（戶）	半潰（戶）
三島町	六	七	三四	一三七二
韮山	七五	不明	四六八	四八〇
西浦村	七	〇	一一三	一六〇
函南村	三五	不明	二〇〇	七〇〇
北狩野村	一三	七	六三	一六〇
江間村	三	八	二〇	二〇
田中村	八	三	一二	一〇〇
長岡溫泉	一五	一〇	四八	三〇〇
修善寺町	一六	二〇	一三	一〇
上大見村	一	二	五	二〇〇
下大見村	二	八	三〇	一〇〇
中大見村	七	八	三〇	一五〇
伊東町（火災中央部廿戶燒失）	二	〇	〇	〇
沼津市	一	五	二二	〇
靜浦村	一	一	〇	〇
金岡村	〇	〇	四	一二
清水村	六	一五	一〇	二〇
熱海町	三	二	七	六七
多賀村	一	〇	三	〇
中狩野村	一五	三	三〇	〇
清小市築港提防二百米決潰				
內浦村	〇	〇	一〇	一〇〇
中鄉村	二	一〇	三七	二五八
北上村	〇	〇	〇	二〇〇
西豆村	五	〇	一	〇
下狩野村	一	二	四〇	一五二
上狩野村	〇	〇	三〇	三
村戶田	〇	〇	一	〇
長泉村	〇	二	一	一
泉村	一	三	〇	〇
大岡村	〇	〇	一	〇
鷹根村	〇	〇	一	三
合計	二四七	一四五四	一、四四四	四、五四一

（三十七日東京電）

比駐日使館中止舉行
比國獨立紀念
因日本突發生激烈震災

比利時駐日大使館本豫定於念六日在該使館舉行比國獨立百年紀念慶賀會茲因日本伊豆地方發生激烈震災故而中止云（廿七日東京專電）

日俄原油契約
於念六日正式盖印

日俄原油實契約經日本側北樺太石油社長中里氏與俄國側魯波爾德斯克氏間於二十六日舉行正式蓋印矣（廿七日東京專電）

胡漢民論刷新政治
以治軍法從政
應抱犧牲個人自由的決心
理想廉潔的政府始能實現

南京通訊、國府（廿四）日上午十時、舉行總理紀念週、到蔣中正、胡漢民、戴傳賢、王寵惠、于右任、張學良、宋子文、鈕永建、張之江、朱培德、吳稚暉、何應欽、孔祥熙、王正廷、王伯群、張維先、易培基、蔣夢麟、馬福祥、邵元冲、曾養甫、焦易堂、朱家驊、賀耀祖、林翔等、及全體職員、各機關高級官員、約五百餘人、由胡主席領導行禮後、胡院長作政治報告、略謂、以後總理紀念週、政治報告改爲工作報告、今天由本人將此次四中全會重要決議、作一概括的報告、大家應該記得總理曾諄諄告訴我們、爲官吏、是沒有個人的自由的、官吏惟有犧牲個人自由、以求人民的自由、我們在政治上負責任的人、當切實了解並實行這個主義、四中全會關於刷新政治及整飭紀綱、均有完善的決定、其主要目的、就是使各機關能上下呼應、易於推動、增加事實上的效率、減少文字上及手續上的浪費、譬如以前行政院會議所議之事、多輕微而不關重要、是皆因其不能與政治會議生直接關係、重要事項均須由國府轉達、現在我們決將以前之國務會議、改爲政府會議、行政院會議、改爲國務會議、以收運用之便以後公佈法律或命令等、則用主席名義、由有關之各院副署行之大家須知從前種種我們可說受軍事影響、現既統一告成、我們實無可推諉惟有抱定犧牲個人自由的精神與決心、以治軍的方法來從政、處處均要表現出紀律的精神來、那末我們理想的廉潔政府和燦爛的建設事業才有實現的可能、四中全會此次很嚴厲的檢察黨部、責備黨員、這就是我們站在黨的立場、本責人先責已的意思、並不是說已往的錯誤、全在黨員、而行政人員不必負責、我們今後要在此嚴重的意義之下、同時的來督屬政治上的人、政治上負責的人、也應能競競業業地在此意義之下、來格外努力云

南京二十四日下午七時專電 中央黨部敬（二十四）紀念週先由吳敬恒報告、次由胡漢民報告、略謂四中全會對於重要議案均精密審查、詳加討論、通過各案、大家想已知道、須知黨部乃奉守遺教實現主義的機關、黨員應以服務爲已任、不應以爭取爲目的、祗有團體自由、沒有個人自由、如是黨的力量、方可活動起來、四中全會改定黨部工作、即在黨員養黨非黨養黨員、從前與中會同盟會、即規定黨員須犧牲生命財產爲黨服務、以黨員的精神來養黨、而非以黨的物質來養黨員、訓政時期、黨的工作極重要、四中全會宣言、已規定努力宣傳、振興教育、厲行地方自治三項、今後黨員應遵守努力做去、黨的主義、應透過政治機關以訓練民衆、領導民衆、但黨部可以干預行政、黨員使之信仰主義、一般青年再不爲反動份子所搖惑、甚或誤認帝國主義報紙、或爲反動派宣傳的報紙、爲提倡自由的報紙、我們讀十三年十二月一日及三十日總理兩次講演、就知應注重宣傳、而有系統有膽識有紀律的奮鬭尤爲我們要遵守注重的、胡報告畢即散會

中國統一整理十年
必達富强目的
使館南遷尚有困難
北公使對記者談話

北平通訊、於記者於二十四日下午二時赴東交民巷比國公使館訪問公使華洛思氏、當承接見、由該使館漢文秘書艾斯文翻譯、作以下之談話

問、貴公使此次赴京、參加昇平大會、對於中國新都建設觀察如何

答、鄙人此次與各國公使南下、慶祝貴國統一大會、蒙貴國政府隆重優待、非常感謝、貴國政府自遷都南京以後一切建設日有進步、且亦十分完備、余去年曾到京一次迄今僅經過一年時期、進步能如此之速、足見貴國物質文明是烝々日上、實屬欽佩得很、但是南京地方尚嫌狹窄、若能逐漸擴充、則建築上亦可望與北平相等

問、天津比租界何時可以着手接收、比政府換文已發出否？

答、此事在去年將協定簽字後即經鄙人呈請敝國政府批准有效、現在專修換文提到時、即可將租地按照協定手續交還、鄙人日前到京時、曾與貴國外交部長商量一次、當承王部長催促鄙人去電敝國政府詢問、現在尚未接到訓令、大約在一兩星期內、可望覆到

問、聞中國方面將收回北平交民巷使館界、並償還建設費、以爲各國使館移京建築之用、貴公使有所聞否

答、關於公使館移往南京一事、中國方面、雖然有此要求、但實際上頗感困難、且不易辦理、至於收回交民巷使館界一節、則無所聞

問、貴公使對中國此次戰事觀察如何

答、中國地大人多、本來很可富强、然而不善經營、所以日見衰落、而屢次發生內戰、尤其損傷國本、大凡一國之中、必須遵奉一個主義、貴國是以國民黨主義來建設國家、自應以國民黨主義爲標準、而屢次發生內亂原因就是貴國政府厲行黨治致反主義者時起反抗、惟在任何國家中、於其政部貫徹政策時、必有一次大紛亂、經此大亂後、即可漸次安定以入正軌、此次貴國政府平定內亂、宣告統一、是遠東和平最好機會、將來在國際地位亦可增高、若專心整理十年、必能達到富强目的

問、貴公使對於中國此後希望如何

答、貴國各省土匪甚熾、肆行掠擄、多危害外人、以致各地外僑均呈不安現象、希望中國政府、將所有軍隊開出剿匪、既可以保護外人又得以平靖地方、使貴國得太平無事外人亦不致藉口云云

冀民困稍蘇
財政廳已訓令
取消軍事特捐

天津通訊、河北財政廳、訓令各縣縣長云、案奉省政府第四二二四號訓令內開、案查前奉陸海空軍副司令寒機電令、詳查晉方臨時所增各項特捐、統籌罷免電復核定、等因奉此、查軍事特捐一項病民最甚、業經本府於上月元日代電、通令停徵、此外尚有糧秣折價一項、係由晉軍總司令部巡電各縣攤派報解、爲數甚鉅、催徵勒解、急於星火、人民受禍尤烈、亟應一併取消、惟以上兩項各縣因逼索過急、聞有由正雜各款墊辦在先者、應准俟歸墊後、立即停徵、以便結束、又機製洋式貨物捐一項病商害民、與提倡國貨宗旨根本不合、業經本府委員第二次特別會議決、准於十一月十六日停徵、以副我陸海空軍副司令體恤商民之至意除電呈暨關於停徵製皆捐一案、已另令該廳遵照併遵行外、合行令仰該廳遵照辦理、併佈告一體周知爲要、此令等因、奉此除分行外、合亟令仰各縣長即便遵照辦理、並廣爲佈告、俾衆週知、切切此令

太田關東長官
二十七日出發歸任

太田關東廳長官豫定二十七日午後九時由東京出發就歸任之途二十六日午後三時曾赴拓務省訪問松田拓務大臣商議明年度豫算案及其他種種問題直至午後四時始行辭出云（廿七日東京專電）

甘人請願救災
災況非一端死亡約二百萬
人民攤欵購兵罕聞

南京通訊、甘肅賑務會代表水梓等近日來京、請願速救甘災、呈文歷述該省災情頗詳、茲覓錄如下

爲請願速救甘災、以重民命事、竊查甘肅僻處西陲、交通阻隔、慘遭浩劫、五年於茲、因人民久伏於馮部積威之下、形格勢禁、呼籲無門、而各方查災辦賑人員又以道路險阻、裹足不前、以致甘災真相未能盡情披露、公諸國人至可痛心、今幸反動消滅、統一告成、西北軍事亦漸結束、救濟甘災諒在計議之中、茲謹將災況概略臚陳於左

一、旱哉 民國十六年甘肅秋收歉薄、十七年夏秋顆粒無收、十八年平均收成不及二分、本年雨水稍好、仍以多數農民無力下種、收穫有限、統計受災區域六十餘縣、人民餓死百萬以上、以定西通渭榆中廿谷會寧皐蘭靖遠洮沙隴西靜寧隆德武山等縣極重、永登紅水古浪臨洮渭源導河固海厥合水鎮原寧縣正寧秦安等縣次之、人民求食不得、甚至以人肉充飢、其慘狀不忍卒述

二、兵災 自馮部入甘後五年來、勒令各縣徵兵二十萬人、大半由人民攤欵僱買每人平均以二百元作價、當在三千餘萬元、又因軍費無出、勒令人民攤種鴉片、徵收畝捐印花售膏各欵、年在千萬元左右、軍用車馬由各縣强迫徵發、從未給價、且因徵發不已、以致民間牛馬車輛損失盡淨、而臨時攤欵派糧、委員差役不絕於道、人民因負擔不支、鬻妻賣子或舉室遠避、甚至自殺、所以一遇天災、毫無自救實力者以此

三、匪災 馮部入甘後剷除異已、激成變亂十五年關東南各縣均經戰禍、匪亂從此潛動、十七年起、由循化導河發生禍端、漸次蔓延全省、計攻破縣城者、爲寧定武威古浪永昌山丹鎮番臨潭岷縣武山隴西天水秦安通渭定西會寧隆德涇川海原靜寧寧夏寧朔寧縣及河武都禮縣莊浪湟源貴心循化等縣、就中以湟源禮縣鎮番受禍爲極大、全城屠殺無餘、武威天水寧定臨潭武山通渭武都各城屠殺二三千三四千人不等、臨洮導河城雖未破、而各鄉人民遭屠殺者、約十萬左右、其鄉鎮村落之零星殺傷者、亦不下數萬人、統計近三年內、全省人民直接死於匪手者、至少在二十萬以上、至焚燒房屋、搶劫財物擄掠婦女、種種情形、無縣無之、其殘暴較極無人道之共匪爲尤烈

四、其他各災 自民國九年甘肅大地震後、瘡痍未復、十六年涼州所屬重遭地震、人民死亡四五萬人、年來旱災太甚、又加以種種異災、如禮縣榆中等縣之山洪、漳縣定西臨洮等縣之冰雹長武山廿谷等縣之風災、靖遠皐蘭等處之黑霜、永登永靖隴西定西之五色怪鼠、擄損田禾爲害頗鉅、且兵荒之餘、疫癘大作、多係喉痧狗疾猩紅熱傳染病、死亡者達五六十萬人

綜合以上各災、人民死亡總數在二百萬以上、財產損失不計其數、爲甘肅從來未經之浩劫、亦近年各省災况之所罕有、自辦賑以來、三年之內、僅領獲前豫陝甘賑委會及國府賑委會先後所發公債捐欵等項、統共不過百萬有零、以之分配於六十餘縣四五百萬災民、平均每人不過二角、當糧價奇貴時、未能謀一日之飽、其何能濟、况匪亂未息、人民流離失所村舍爲墟、田土荒蕪、若再不謀根本救濟之策、則子遺災黎、勢將同歸於盡、茲值鈞會開議、西北善後問題正謀解決之時、務望本總理民生主義、迅派專員、籌帶鉅欵親往災區查勘施賑、一面限期肅清土匪、安輯流亡、以救甘民而定西北、無任迫切待命之至云云

于學忠抵石
檢閱駐石軍隊

石莊訊、于學忠（廿二日）下午一時專車抵石點驗駐石劉乃昌部、石門商會在正太飯店爲于設宴洗塵

平訊、東北第一軍軍長于學忠、前日離平出發平漢路視察各地駐軍防務、昨電平報告、專車當日午後四時抵保定、視察步兵第六旅李振唐部後即開車南下、業於昨晨九時到達石家莊、俟視察該地駐軍第二十七旅劉乃昌部駐防情形後、即南下赴順德云

蔣派空軍助戰
包剿洪湖匪巢
徐源泉先頭部隊抵岳口
湘陰黃陂匪共肅清

南京特訊、蔣令總部組織剿匪空軍大隊、委康澤爲隊長、隨蔣赴贛宣傳、飛機第四隊今全部飛贛參加剿共、何成濬電、準（二十五日）機飛返漢、十一師三十一旅（二十五日）開岳州、蕭之楚定（二十五日）未刻到漢、航空一隊飛機一架（二十四日）飛湘陰汨羅轟炸、斃匪甚多、四隊派兩機（二十四日）由京飛漢、定（二十五日）飛湘駐長沙助剿匪共據傳平江被三十一師鍾光仁旅收復、匪向平東三眼橋潰竄新十一師將津市新洲匪共擊潰、並派馬崑山旅追擊

漢口特訊、陶廣部、二十三日、克湘陰、匪向新市方面潰竄、徐源泉部進剿洪湖、先頭部隊到達岳口、劉培緒旅由監利推進、至大游河、匪巢在柳家集、有槍六千枝徐命徐繼武旅駐潛江、張振漢韓昌峻兩旅駐岳口、分途搗柳家集（十名柳家河）大舉包抄洪湖、限二十五日底合圍、下月十五日前完全肅清徐師補充第一團 十五日開沙市、第二團在譚家磯待命黃陂共匪肅清、四八師補充一二兩團、二十三日啓程回漢、二十四日可到、蔡廷楷師匡壽平旅、二十三日由潭鄉進駐安陸、與分宜羅霖部袁州李覺部聯絡

漢口又訊、四路總指揮部參謀長劉膺古、前因公赴京轉赴奉化、謁蔣總司令、報告一切、現已公畢、於十九日乘輪抵漢、當渡江轉乘湘鄂路快車返湘覆命、據其過潯時語人此次奉命赴奉化謁蔣總司令報告湘省會剿匪共經過、並請示要公、結果異常圓滿外間所傳各情、諒非事實、至何總指揮前此電呈中央及蔣總司令請准辭去本兼各職、已奉國府及總司令迭電慰留、並勉何總指揮盡忠黨國、始終勿懈、對於湘省軍事政治黨務、放手做去、最先肅清匪共、使人民均得安居樂業促進訓政建設、至四路軍費支絀、總司令已允相當補助云云、談次、並以國民政府慰留何總指揮電文示人、茲照錄于次「長沙何主席芸樵鑒、灰電悉、湘局尚未大定、舉凡防剿匪共綏靖地方、深賴賢能毅然負荷務望盡忠黨國、無間初衷、勉抑謙讓、以副倚畀、所請辭去本兼各職之處、應無庸議、國民政府（印十日）

京遼通車開始運轉
南行車念四日晚準時過津

天津特訊、我國長途大通車新紀錄之京遼通車、二十四日已實行、由瀋陽開出之車二十四日晚七時五十五分準時到達東站、九時三十分開出、由津搭該車南下者十分踴躍、臨時在津添掛頭等車一輛、三等車二輛、全列車共掛頭等臥車二輛、頭等客廳車一輛、頭等飯車一輛、二等臥車二輛、二等坐車一輛、三等車四輛、郵政、行李、守車各一輛、各車均甚清潔整齊、此大通車之籌備期間極其短促、在上星期四日下午、北寧路局始奉到鐵道部之命令、三日之間、竟能實行開車、實屬敏速異常該車飯車係由路局自辦、一切用具均係於星期六日運往瀋陽、茶役亦均係臨時僱來飯車之管理、係由路局新設一餐膳股股長爲邵潤初、邵氏曾包辦津浦飯車、在北平開設東方飯店有年、津浦路清南泰安曲阜等處之鐵路飯店、均其一手經營、故對飯車管理頗有經驗、該車在途中須行五十餘小時、非短距離者可比、故飯車之設備、心須講求、一般飯車所用之麵包、均係購自市上、該車則係自行焙製、原料爲中美兩種麥粉、及雷清牛油等物所定之餐價亦不昂、溜津浦相同即早餐一元午晚一元五

此次通車因籌備時間較短、故外間知者尙少故由瀋陽登車直赴南京之頭等乘客僅一人、至山海關下車之三等乘客一人、爲北寧路開車以來乘客最少之列車、車行中途搭客始漸多、在津搭車者則十分踴躍、因所掛車輛多、故不感擁擠、名伶梅蘭芳、亦搭該車南下、並携其夫人福芝芳及全班藝員同行、聞將至京滬演劇、由瀋購通票所執者爲第一號車票、北寧路局特邀彼在站台攝一影片用作紀念、司氏語記者、彼爲巴黎龍敦公司之駐瀋經理該公司即三星牌白蘭地酒之出品者在中國上海香港安南西貢等地均有分公司此行由南京去滬搭輪返法國對此首次開行之大通車頗感覺快慰據北寧當局談、此次通車因倉卒開行、諸凡設備均來不及、此行當逐漸改良、各項用品當儘先採用國內出品、即如飯車茶役之制服鈕扣、即本市協大昌銅作廠所製、在二日中趕做成功、其精美不下在外洋定做之品、而價値則較外貨賤一半、交通機關消耗物品之量極大、如能就國內出品儘力採用、在提倡國貨上收效必甚宏云

東北人物志
玉照履歷一部之一 （百十一）

（此一分係屬件第一號）

黃信之

名守成、現年四十八歲、山東省牟平縣人、住大連市紀伊町十八番地裕順祥

黃君信之、爲人和藹誠篤、熱心公益、爲社會服務、終日孜孜、不遑暇處、在大連華人紳商中實爲僅見之人物、現年四十八歲、原籍山東省牟平縣、前清光緒中葉、君方在鄉塾肄業、時適歐風日烝、清廷謀改革、停科舉設學校、君遂遵長上之命、入牟平公學肄業、在校以國文算術見長、師友皆器重之、年十五始學商、入芝罘永發祥號、勤奮耐勞事事留意、因之日有心得、學問經濟、又爲同儕所稱許、宣統末往來於大連芝罘之間、即督理永發祥支店事務民國八年裕順祥改組、自是營業日益發達皆君經營有道以致之、大連各界重君之爲人、大連華商公議會乃迭次舉爲常任董事、大連山東同鄉會成立、又舉君爲副會長、此外更兼任大連中華青年會董事、石道街貧民義務學校董事宏濟善堂評議員、等職、記者十年前來連、即見君爲公益事業、不辭辛苦、遇事莫不首先到場、對人則態度謙遜、絕不計較名義、未聞有權利及意見之爭惟排解紛難不遺餘力、其克已爲人公平正直之高風洵不可及也、戊辰之歲山東難民過連北上求生者、日以數千計、鬻子質女風餐露宿、慘狀不可卒覩主君惻然憫之、呼號奔走、爭先努力、一面聯合重要、華商解囊救恤、一面向滿鐵要求減免四等車貨、卒便百萬難民得以北行、功德誠無量矣、萬家生佛、口碑載道君實足以當之、君今於辦理商業中、致力公益慈善仍然不稍懈、其天性如此、即君個人事業之發展與社會之受賜於君者、將來必更有偉大之發見、不已可拭目待之耶

教育界

中大及清華校長人選 一週內可發表
教部已定王景岐長任勞大

南京訊記者頃訪教部據云中大校長本定陳布雷、陳堅決不就、因此中校長人選、至今未定、開國務會議時、當提出討論、或可決定、亦未可知、及朱經農云、三大學校長、除勞動已定王景岐外、中大清華校長均未定、一週內、教部當極力設法決定、人選以便發表

北平中國大學 暫改稱學院 俟理學院完成 再用大學名稱

平訊、北平中國大學、前經遵照私立學校規程、重行呈報教育部請予立案、茲於本月五日接准河北省教育廳第十九號公函、以奉教育部訓令第一零八六號內開、案查北平私立中國大學呈請立案一節、前經本部第七三四號訓令、揭示應行改進各點、飭由該廳轉行遵辦去後、茲據該校將遵令改進情形、並商科歸併法學院、及籌備添設理學院緣由、先後呈報鑒核前來、查該校對於應行改進之處、既已切實遵辦商科改系、歸併法學院 以充實學校內容及籌備添設理學院以符大學教育注重實用科學之原則、辦理均屬允當、惟在理學院未籌備完成、經部核准以前、應先准設文法兩科、以中國學院名義立案、以符法規、該校奉令後、暫稱中國學院、俟理學院籌備完成呈部核准之後、再行改用大學名稱云

留日監督 劉燧昌放洋 謂本大公作事

瀋訊、新任留日學生劉燧昌由京返瀋、記者當即趨車往其東蒲石路私邸、叩以啓行日期、並作如下談話、記者問君何日榮行劉氏答、余奉教部委任後、本擬早日啓行、但因一切手續、尚未辦妥、故決於明日(二十三)搭犯間丸赴日記者問、留日學務糾紛甚多、縣任監督均感困難、不知先生今後應付方針如何、劉氏答、余在日留學八年、歸國後又曾赴日考察數次、深知其中情形、每次所起糾紛、絕不能單怪學生好事他方面亦實不能不負相當責任也、若能大公無私、尊重法令、爲學生謀便利爲國家顧體面、遇事推誠相與、糾紛自可減少、余素來做事、均苦應本此旨而行、只問耘耕不問收穫、革命黨人尤應只問應不應該幹、不管前途難不難、今後其願本此精神做去、即使成績不佳、良心上亦實無愧也、問君此去、尚有其他人員隨行否、答、余除約莊孟靈同志前往擔任總務主任外、其餘人員、擬俟到日之後、再行決定、如舊有職員成績尚佳者、不願多所更動云

開原縣督學 報學務概況

遼寧教育廳、頃據開原縣督學張鴻譽報告、視查學校三十九校、共五十二級、查學董修連閣、校長趙晉昌李宜林、教員趙守藩邱伯 新藩成滌萬寶豐王殿閣郝景相等均能盡職、殊堪嘉許、教員陳耀東蔣永潤潘作雨王會隆劉與漢李文功潘玉珂蘇追聖許林劉啓新潘文奎張文隆張仁超崑如袁景華等、教法稍差、應飭加改良、校長王鼎新李樹元辦事敷衍、應記過一次、教員潘成勳葛廷香劉玉琳劉景春金振國蘇紹章金萬田徐文禎劉起沛王顯忠等教法不合、成績太劣、應各記大過一次、學董孔敎仁捐資興學、熱心學務、應記大功一次、校長周伯珩辦事糊塗、應即撤委、教員趙永泉教學成績太差、應記過一次以觀後效等情、吳家象廳長以該員所陳各情可行、乃於月之二十四日飭該縣長遵照辦理、具報備查云(珠)

通化教局長有人

遼寧省教育廳長吳家象氏、現查化縣教育局長高錫凡、另有任用、已呈請辭卸該職業經照准、所遺之缺、關係教育、甚爲重要、未便虛懸特調委周懋中前任接充、以專責成按、周氏前充縣督學教育局長之職、今番出任斯職、當能勝任愉快云(捷)

朱振鏞校長作古

撫順第六區馬郡丹區立第四高小校長朱振鏞、任職以來對於校務、悉心整頓、不遺餘力乃天不佑斯人、忽於今秋、偶染瘧疾、屢愈屢犯、不料於月十八日晚九時、遽然卒於校所矣、至繼任者究屬何人、教局尚未發表云

浙教廳規定辦法 調查縣區教育基金
頒調查表格飭令各縣填報

杭州訊、浙教育近廳爲調查各縣教育基金資產、以及區教育經費、特製定表式三種分發各縣政府依式詳細查塡於文到一個月內呈報備核、表式內容如次、甲教育基金調查表(一)本省數目(二)年利率(三)息金數(四)息金用途與存餘數(五)存放機關與證據號數(六)本利現存(七)說明、附塡表說明、(一)本表(款目)行內、應將基金名稱、如小學基金(遊民債劵餘利)書院存款、賓興款(公額費附)登瀛會費、及其他一切存款名稱、分別塡入、如項目過多者、可另直接塡並於「本金數目」訪明幾張及票面若干、(二)「年利率」塡每年利率若干、如按月計者應折合年計「息金數」指合年息金總數而言、「息金用途」指定用途而言、例如小學基金利息作優良教員獎金、或其他縣教育費、書院存息、作縣立小學經常費等是「剩餘數」係指支配用途後之餘數(存機關與證據號數、應將存款處所如銀行錢莊典舖或其他商號之字與經存摺號數及債劵之末兩字塡入、(三)塡數概用亞拉伯數目字、勿用他項字體、以歸一律(四)本表依式塡註二分、同時呈報(五)基金存摺如有出抵在外情事、應於(說明)內詳細塡入、(六)其他事項爲本表各格所未載者、亦詳列說明乙教育資產調查表、款目、(一)房屋基地(二)田(三)地(四)山、事項分一資數量、二使用狀況、三租息率、四收益數、五租息用途、六證據號數、七說明附塡表說明一資產數量、欄內應將資產如房屋則分樓屋平屋等之辦數及基地畝分厘毫等塡入、二(使用狀況)欄應分原案指作何用、(某教育機關之產)現在係自用(校舍館舍會所店)等塡入、七其他均應參照(教育基金調查表)塡入、四本表格依式塡註三分、同時呈報、丙區教育經費調查表、一十八年收數、二比較十七年度增減、三預計十九年度增減、四原案及現在作何用途、五徵收及整頓方法六說明附表塡說明、一本表款目項內應將該縣某某字所有區教育款名稱分種類逐一列入、其所收學費亦應列作一項、勿得遺漏、比較十七年度增減一欄如果則塡一幾何元、以下四十五人、(預計…)倣仿此、(整頓方法)由各縣擬定、三塡數極用亞拉伯數目字勿用他項字體以歸一律、四本表、依式塡註二份呈廳

浙省立中學校 教員及學生 人數之統計

杭州訊、浙省省立普通中學計有十二所、其內容除省立高級中學一所與四中七中十中三校辦理完全中學外、餘均爲初級中學、近據教育廳調查統計各中學十八年度教職員學生級數如下(一)高中、教員七七、職員三七、學生六三六、畢業生一九二、學級二七(二)一中教員五一、職員三七學生六九七、畢業比一八七、學級二〇(三)二中、教員二六、職員一七、學生三二五、畢業生一〇四學級七(四)三中、教員三五職員二三、學生一九一、畢業生六二、學級九(五)四中教員五二、職員一八、學生四六五、畢業生四九、學級一八(六)五中、教員三〇、職員一三、學生三八二、畢業生八四學級一四(七)六中教員二六、職員八、學生二一四、畢業生五〇、學級九(八)七中、教員五一、職員三七、學生八一三、畢業生七二、學級二三(九)八中、教員二五職員二〇、學生五一三、畢業生一一三學級一三(十)九中教員四(九)職員三六學生三七八、畢業生一一六、學級一一(十一)十中教員四四職員三五、學生三八五畢業生二〇、學級一七(十二)十一中、教員二二、職員一七、學生三八四、畢業生一二五學級八、合計教員四八八、職員二九八、學生五三六三、畢業生一一七四、學級一七六

繪圖紅樓夢 第三百二十四回

香月尚先生繪 給歸禁止轉載

王夫人因說、這學戲的、倒比不得使喚的、他們也是好人家的女兒、因無能賣了做這事、妝醜弄鬼的幾年、如今有這機會、不如給他們幾兩銀子、盤費各自去罷、當日祖宗手裏、都是有這例的、咱們如今捐陰壞德、而且還小器、如今雖有幾個老的還在、那是他們各有原故、不肯回去的、所以纔留下使喚大了配了我們家裏小厮們了、尤氏道、如今我們也去問他十二個、有願意回去的、就帶了信兒、叫他父母來親自領回去、給他們幾兩銀子盤纏方妥、倘若不叫上他的親人來、只怕有混帳人冒名領出去、又轉賣了、豈不辜負這恩典、若有不願意回去的、就留下、王夫人笑道、這話妥當、尤氏等遣人告訴了鳳姐兒、一面說與總理房中、每教習給銀八兩、令其自便、凡梨香院一應物件、查清記冊收明、派人上夜、將十二個女孩子、叫來當面細問、倒有一多半不願意回家的、也說父母雖有、他只以賣我們姊妹爲事、這一去還被他賣了、也有父母已亡、或被叔伯兄弟所賣的、也有說無人可投的、也有說戀恩不舍的、所願去者、只四五人、王夫人聽了、只得留下、將去者四五人、皆令其乾娘領回家去、單等他親父母來領、將不願去者、分散在園中使喚、賈母便留下文官自使、將正旦芳官指與寶玉、將小旦蕊官送了寶釵、將小生藕官指與了黛玉、將大花面葵官送了湘雲、將小花面荳官送了寶琴、將老外艾官與了探春、尤氏便討了老旦茄官去、當下各得其所、就如倦鳥出籠、每日園中游戲、衆人皆知他們不能針黹、不慣使用、皆不大責備、其中或有一二個知事的、愁將來無應時之技、亦將本技丟開、便學起針黹紡績女工諸務、一日正是朝中大祭、賈母等五更便去了、下處用些點心小食、然後入廟、早膳已畢方退至下處歇息、用過早飯略下片刻、復入廟侍中晚二祭、方出至下處歇息、用過晚飯、方回家可巧這下處、乃是一個大官的家廟、乃比邱尼焚修、房舍極多極淨、東西兩院、榮府便賃了東院北靜王府便賃了西院、太妃少妃、每日晏息、見賈母等在東院、彼此同出同入、也都有照應、外面諸事、不消細述

學生文藝

我級的送別會記
(吉長附小十五級王允平)

我級在十月九日星期四開送別會、送別同學張啓明我們和張啓明同學已經二年了、感情處得很好、昨天聽說他要到遼寧去、所以我們和老師商議、拿我級點綴會室剩下的錢、做送別會的費用、大家議決了、便拿錢買些果品來、陳列在同學面前、就開會了、行完了禮、請張啓明師到台上講演、又請三位老師到台上說話、又請同學講故事我們很快樂的吃東西、直到四時才散會

熊岳溫泉
(熊岳高二十一級生初立志)

熊岳溫泉、在熊岳城東、和南滿車站、相隔不遠、有馬路可通、泉在大河中間、水熱如湯、故又名湯性能殺菌解毒、人浴其中不特身體清潔、還能療治瘡疥等病、所以居住這地方的人、隔不上三四天、就要到那裏去洗的、然而把一片荒涼曠野闢成很熱鬧的場所、卻是日人之力、日俄戰後、日人見此良泉便十分注意、經之營之、不遺餘力、建洋房、築高樓、植花樹木、布置雅潔、而不可多得之良泉、遂歸於日人一大半了、我們同胞呀、你們還不覺悟、還不振起你的精神麼、明明我的溫泉、我不經營之、整理之、而讓他人經營整理、視若己有、稍有心肝能不愧嗎、我們青年、讀書校中、應怎樣刻苦勤讀以圖其將來呢

述我校體育會的狀況
(營口區立五校金家屯高一年男生汪賡久)

欲求身體之强、必須運動、故吾校於國曆十月十八日有開體育會之舉、是日也天高氣爽、風不揚塵、早餐後、同學齊至、乃振鈴開會、忽而項目宣示、忽而體育開始、忽而爲百碼衝鋒、忽而爲縫紉釣魚、忽而爲四百四十碼競走、忽而爲持球、忽而爲跳高跳遠、種種情形、目不暇視、運動各員、奮勇直前爭先恐後、振刷其精神、鼓舞其勇氣、其發也、如箭之離弦、其至也、如矢之中的、姿勢之活潑、動作之敏捷、令人眉飛色舞得勝者、衆皆拍掌慶賀、洵一時之勝會也、吾校體育會之狀況、大抵如此、閉會後、吾於舊齋溫課、憶體育會之勝景、如在目前、故以筆記之

▲君▲患▲肝▲火▲否▲

▲我▲有▲潤▲腸▲丸▲

肝火中燒・最易激怒・世人往往因小不忍而亂大謀者・由於憤怒・實由於肝火・

君有肝火否・盡服第威德潤腸丸・以平之・藥料完全植物質・毫無刺激作用・日服二粒・肝氣不作・祝君前途更多勝利

價格低廉祇售兩角

第威德潤腸丸

各大藥房均有出售

不怕病魔

仁丹爲世界馳名聖藥

防疫治疾救急扶危

一粒能治百病病家服之

能驅病魔不復侵襲

銀粒 白粒 仁丹

大增量敢行 (藥味與粒之大小俱同前)

日金拾錢包(八十粒裝) 增爲百五十粒

日金二拾錢包(百六拾五粒裝) 增爲三百二十粒

日金三拾錢(加贈盒)(二百五十粒裝)增爲四百粒

日金五拾錢包(五百五十粒裝) 增爲壹千粒

特別大包(瓦入)(二千二百粒) 日金壹圓

壜用瓶入壹圓(二千二百粒)入實物圖

仁丹主治

中暑傷寒 酒醉船暈 水土不服 精神鬱結 腹痛吐瀉 食積不消 猝倒昏迷 虛弱貧血 頭痛目眩 時行病疾

使小兒加餐

用嬰孩自己藥片

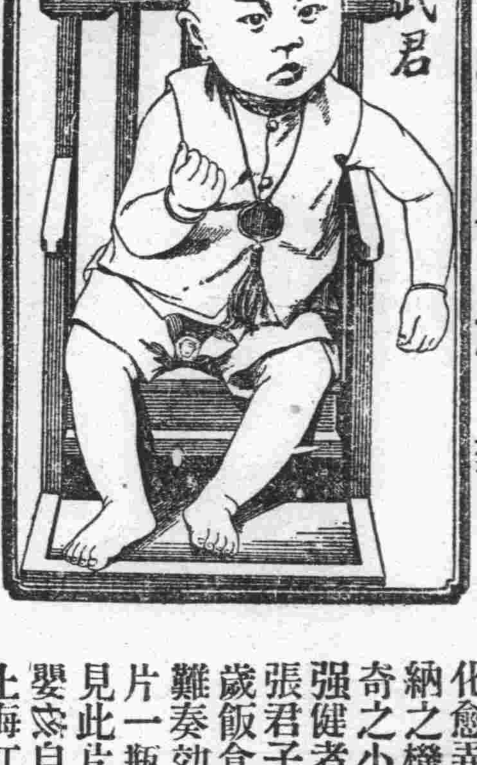

小兒飲食懶進爲其父母者往往誘以厚味烹調之食品結果消化愈弄愈滯食愈不下矣治之之法端在調和其腸胃發展其輸納之機能嬰孩自己藥片即是具此奇之小兒專藥凡欲小兒加餐而得强健者其尙勿忽江西南昌福興潤張君子武來書云『小兒祥發年四歲飯食少進身衰體弱百法治療均難奏効後承王君介紹嬰孩自己藥片一瓶之後胃納大增體亦漸健足見此片之功眞偉大也』嬰孩自己藥片主治小兒種種腸胃病各埠藥房均有出售或上海江西路四五一號韋廉士藥局函購亦可每瓶七角六瓶三元五角郵費不取

瀋陽

吉長與吉海兩路
亦將實行聯運
飭路局務於最短期間內
籌備接軌以資便利交通

東北交通委員會對於東北各路交通極力整頓種種計劃不一而足茲以所屬各路均行聯運惟吉長與吉海兩路尚未聯運現爲謀交通上之便利起見曾令吉長路局籌劃與吉海之聯運並飭編製兩路接軌之平面圖已據該局編竣呈覆到會核尚可行頃特通令該兩路局迅即籌備務於最短期內實行接軌商辦聯運以資便利交通云(捷)

迫擊砲廠購到
鋼塊廿萬斤

迫擊砲廠長李宜春氏因該廠所存鋼塊無多乃特派廠員劉某赴滬向德商大生洋行購妥鋼塊二十萬斤於月之二十五日由滬過津轉裝北寧車押運抵遼轉運該廠而便製造云珠

哈埠電政機關
改組後成績
支出減收入增

茲接哈電云哈埠各電政機關局長徐箴奉交委會令改組後興利除弊澈底整理現悉及二月統計支出較改組前已省八萬餘元收入又增兩萬餘元電話局較前通暢業務技術日見起色進步哈埠出外商民莫不稱便云(星)

徵集各地名產
及歷史文物

東北文化社前據南京市立歷史博物館函請徵集各地名產特製及有關於歷史之文物搜集選寄特呈請政委會鑒核今日政委會之下令准予通令各省區查照辦理(星)

白面館何其多耶

自去歲街市發現一種海洛英以來華人趨之若鶩尤以黑籍中人爲最甚以日站言之中日浪人開設此業者竟至三百餘家每家營業均頗發達大有一日千里之勢嗚呼國人白面之毒甚於鴉片嗎啡尚不猛醒呼(珠)

興城與義縣
兩局長對調
報告接收完畢

警務處長孫旭昌氏以興城縣公安局長王祥瑞人地不宜應行調委他差特令興義縣公安局長印玉璽氏對調以資慎重防衛事宜聞警處於廿六日接到該王印二氏之報告均已分別接收完竣照常任事請即備案云(捷)

駐青海軍改稱
海防陸戰隊
更換帽章肩章

東北駐青島之海軍陸戰隊現奉海部命令已改稱中華民國

檢查處委任
昌圖看守長

高等法院檢查處首席檢查官朱樹聲氏現以昌圖縣第五監獄看守所長業經調省另行委用遺席未便久懸極應添委乃於月之二十六日委孫洪文接充該氏奉委後即於是日赴處謝委請訓搭車前往履新云云

商號隱報資本
註册之處罰
徇情受賄者
亦撤差罰薪

農礦廳長劉鶴齡氏以前奉部令頒定商家註册辦法曾經規定小商註册減輕資本以示體恤業經通令遵照在案乃近查各縣商號多有取巧捏報小商希圖省費殊屬有違體恤商艱之本意茲爲剷除此項積弊計特頒定懲罰隱報資本之通令如大商標報小商處以五元以上五十元以下之罰金各縣長及經管人員如有徇情受賄則分別撤差罰薪記過以示懲戒並由廳不時派員分赴各縣調查以昭慎重而除積弊云(捷)

張鎮使已返洮
宋副官長又來瀋
晉謁張副司令官請示

洮遼鎮守使張仙濤氏前因防務事宜及慶祝湯主席閣忱長孫成室來省近因諸事辦理完竣不能久滯乃於月之二十六日搭北寧一〇二次車赴大虎山轉大通路返洮南任地(珠)

吉省邊防公署副官處長宋壽山氏頃因某項要公必須向副司令張作相氏磋商是以該氏於月之二十六日搭瀋海車來遼云云(珠)

組織東北鐵甲
車隊司令部

東北邊防軍司令長官公署對於各部軍隊極力整頓茲將東北鐵甲車隊規定改編改設東北鐵甲車隊司令部設司令一員副司令二員司令部下設兩大隊每大隊分設三中隊每中隊設二分隊均歸司令部節制指揮已委定該隊第一大隊長曾蹕章升任司令以資負責籌劃改編事宜一俟編制就緒即可分別開往關內北平天津等處協防云

清鄉局着手
重辦聯庄會
申斥錦磐縣長

清鄉總局長臧式毅氏以各縣胡匪猖獗雖經軍警嚴剿迄未完全弭平頃爲根本清除以衛地面而保治安起見乃近着手籌劃各村區聯庄會增添騎砲隊以資肅清俟籌劃妥協即飭各縣進行云(珠)

清鄉總局長臧奉九氏頃迭據錦縣盤山遼中等縣呈請覆判盜案或核示嫌疑保釋臧局長以所擬有不歸清鄉範圍而牽以清鄉法處理或應予宣告無罪而牽擬繳納證金保釋均屬不當是以於月之二十六日分別令申斥飭另擬具呈核奪云(珠)

被革之學生
行竊被捕下獄

有韓鱗光者年二十四歲原籍開原縣人家頗小康在瀋站南滿中學堂讀書因品行不端已被開除乃在紅梅町五番地友人湯某處閒居終日眠花宿柳大事揮霍致囊內金錢用盡於月之二十六日下午三時趁其友外出之際乃將衣服皮帽等物竊去將出門行數武值楊某返歸遇見問其意欲何爲韓某不答後被逼無法實將眞情訴出楊某聞言怒氣不遏將其扭赴紅梅町日警派出所經日警訊問韓某供認行竊不諱當即備文呈送日警署罰辦云(珠)

全國各軍隊
勿干涉路政
奉到中央命令

陸海空軍司令蔣介石現以各路車輛有干路政有礙交通莫此爲甚特通令全國各軍隊勿扣車輛或軍人無票乘車強佔路局房屋加掛車用電線並迫令交還不得干涉路政仰即轉飭所屬遵照違則罰辦聞邊署現接到此項命令協商之下即轉飭各軍事當遵照云云(星)

天聚東營業發達

南滿站天聚東主人馬錫九氏信用昭著素衆望久爲一般人氏所贊許查該號經理劉克非氏爲人忠厚誠樸可靄交游頗廣富有商業經驗對於一般旅客極爲周到無微不至是以營業蒸蒸日上大有一日千里之勢(棻)

憲兵偵緝處
委偵緝員二名

東北憲兵司令部附設偵緝處長雷恒成氏頃因該處偵緝員尚付缺呈極應添委查有許森林王耀祖者當有偵探學識品行端方堪以勝任遂於月之二十六日委該二氏爲偵緝處員之職許王二氏奉委後即於是日赴處視事云珠

定於明年一月初旬
招開農務會議
擬向省府農廳請求補助

遼寧省農務會關玉棠會長鑒於各縣農會多困經費關係進行發生障碍爲補救計決定開全省農務聯合會會議定明年一月初旬召集五十八縣農務會長開會討論農務進行辦法所需經費約需四千萬元擬向省政府及農礦廳請求補助(星)

遼寧六厘債券
委員會成立

發行有利債券事政委會已電張副司令報告恢復電贊成即辦省垣已成立遼寧六厘債券委員會臧主席任委員長各法團首領任委員貸款辦法亦已緻密妥訂(星)

通令各縣財長
禁挪移公款

財政廳長張振鷺氏以各縣財政局所經收存之公款難免以公濟私或希圖生息之弊茲爲愼重公款計特於廿六日通令各縣財政局長凡係公款概不准外移挪用以除弊端否則查出定行從重懲處云(捷)

長春

各機關學校集會
遵照民權初步
省府轉達國府之訓令

本埠各機關各學校各路局同時奉到省府交委會命令謂轉奉國府訓令開查訓政開始訓練人民以四權之運用爲本黨今日之要圖而運用四權先決問題即在使人民熟習民權初步之運用凡各機關學校團體自應首先諳習民權庶克爲表率人民運用四權之責近查政府統治之下各機關學校舉行各種集會其能依照民權初步者固屬不少而未能諳習秩序紊亂者亦多有之非特徒費時間減少效能並且間接有妨完成訓政之期爲此令仰轉令各機關學校等於舉行集會時務須遵照民權初步實行以資訓練而收實效云云東北各省府及交通機關奉到此令以事關訓政即通令飭遵本埠各路局各機關各學校先後奉令並已飭屬凜遵云

籌備處奉令
查城垣舊址

長春市政籌備處長周斗欽氏頃奉吉林省政府建設廳訓令飭將長春城垣舊址及建築與拆除年月詳爲查報等情周處長奉令後當即派員會同縣府科員公安局第三科王科員總商會張調查會同調查具報以憑轉呈各機關科員奉令後均於即日討論進行調查辦法云

各要人聯袂返哈

據交通界消息云濱江鎮守使丁超氏護路軍總司令部參謀長趙金麟氏濱江道外稅捐局長孫廣庭氏濱江縣政府縣長李科元氏哈爾濱無線電台々長劉翰氏總部副官處長金昌宇氏吉長李鎮守使松團長諸要人等前爲晉省爲熙參謀長

營城子

縣署派員查印花

伊通縣政府印花稅處以營城子鎮商業日見興盛爲該區之冠對於印花一項向無專人調查誠恐日久生疎妨碍稅收於日前特派佟那二檢查員來鎮下榻於大興泉燒鍋次日携同公安局警士赴街按商號從實檢查果有遺漏者數家現正擬照章懲罰以儆將來如佟那二君作事認眞殊可稱爲印花稅處之幹員云

列車慘死案
照會我公安局
派員嚴緝兇犯

長春頭道溝警察署前據滿鐵列車掌檢送大形李一件內裹蔴袋一條貯被害男子死體一具到署經司法係偵查惟被殺之屍體赤身無衣頭部血殷糊模係判定爲年約二十三四歲因其死後發覺又無親屬認領是以礙難追詢當時除責成刑事巡查四出密訪嚴拏兇犯到案根究外並電請我國市公安局派員一體嚴緝云

中外要人過長訊

據交通界消息云日本駐蘇俄大使廣田正弘氏偕同俄國書記官一員於日昨下午九時搭乘滿鐵快車到長下車後換乘東鐵專車赴哈轉道莫斯科又前東北陸軍步兵第七旅旅長趙維楨氏日昨由吉林來長轉赴哈爾濱又長春公安局長修長餘氏日昨下午八時五十五分由吉林到長云

扶餘

既由水上經過
粮草亦須納稅
商務會開會擬爲民請命

本邑徵收稅捐之機關向有二處統稅局徵收國課財務處所收入供給地方之分配凡農產物如糧石等項一經進城實買皆須照數交納捐稅故農商之擔負已非淺尠今秋又有水道局之建設對於船戶網戶一切水上營業者及隨船裝運之貨物皆須向該局交稅該局長關氏且將其徵收之來源極力擴充日前貼出佈告謂農民進城曾買糧草其由江南江北江西來者必須穿江而過既由水上經過無論順江橫江皆當交納捐稅如此以來則農民之曾糧草者必將避免稅卡向不須過江處售消而本城農商各戶將受極大影響且歷年來本城商業蕭條已達極點若再受此打擊則前途更將不堪設想是以農商各界嘖有煩言商會爲維持地面計特開一全體大會擬向省廳爲商民請命當時無論何人莫不拍掌贊成俟此項公事到省未悉省廳能否體恤民艱俯允所請也

日警署訊
強搶殺人犯

長春頭道溝警察署最近鑒於管內入船町居民張海樓家被匪搶掠斃人命一案事出離奇對於案內有關係人等嚴重審查始悉當日被匪槍殺者爲吳老漢現在城內東關某織布作坊充當工役該吳某以數年積蓄官帖六萬吊託存於張海樓家內日前赴張某處提取存欵竟被胡匪槍殺又據張海樓供稱當時胡匪入宅丟搶等事言詞恍忽前後不符確以證明殺人之胡匪係與張海樓含有極大關係警署據供後業將案內犯人張海樓及孫某分別管押聽候偵查核辦云

各要人餞送
楊團長履新
鎮署法官易人

吉長鎮守使署參謀長楊忠武氏奉委爲東北陸軍步兵第八旅駐防伊通縣三十三團長一節已誌本報頃查本埠各機關各法團領袖等以楊君在長任事有年素與各方面要人感情融洽今此奉命榮轉連日來均各分別在頭道溝各大飯店設宴爲楊氏祖餞查楊團長預定二十六日午後十時搭乘滿鐵列車去公主嶺轉道伊通防沙履新云又據鎮署确訊云該署上校參謀長一席已改委二十六旅前十六團第三營營長徐成明氏繼替又鎮署軍法官已改委冠某接充云

移稜

市政分局長易委

駐本站市政分局局長胡慶善於本年二月間由張家灣調轉來穩忽於日前接奉總局令將其撤差遺缺以關某接充聞新任者不日來穩接辦視事矣

海城

高局長新猷
招開冬防會議
肅清境內匪患

本縣新任公安局長高鳳岐氏下車伊始對本城公安即抱定徹底改革之決心據云伊在西安任內即知吾邑匪徒之猖獗約略民衆被綁者其自動贖票之款爲數已屬不貲其至損兵折將言之曷勝浩嘆今歲若不認眞搜查則餘匪潛伏四境直不啻隔年種一遇青紗帳起仍然依據葫蘆畫劃除其根本起見非嚴飭官警及鄉團等澈底搜查不爲功是以高氏近擬召集各區警官在城內開催冬防會議對於本縣匪蹤將謀一根本剷除方法云(青)

趙局長珊珊來遲

邑財政局長趙立英因公欵吃緊日前晉省爲陽城進行需欵一節曾誌前稿茲據財局消息一所借之欵俱已到手第因欵數無多携歸恐不敷分配現又向官銀號再借若干現在進行之中歸期當在月終云

黑龍江

萬主席親臨工廠
慰問防俄傷兵
對於衣食住加意垂詢

黑龍江省副司令官兼主席萬福麟於月之十八日午後二鐘時親至本省博濟工廠因去歲防俄受傷殘廢之士兵除已派員護送回原籍外其餘均送本城博濟工廠內就養刻屆嚴冬大氣漸寒萬氏爲念傷兵療養飲食起見遂至該廠療養室內視察聞該廠共有殘廢傷兵七十五名萬氏對於傷兵等衣食住三項極爲注意故當時招集各傷兵臨時訓話並逐一詢問爾等居此是否適宜與寒衣履如有應添之處汝等隨時聲明好由該廠備辦以示優恤當時並對該傷兵等訓話大旨謂爾等爲國犧牲疆場戮致而身體殘廢雖是軍人應盡天職而公家亦有相當之撫䘏爾等既成殘廢不能工做公家養汝終身供以衣食每人每月并發給月費三元如此待遇不爲薄矣倘家有父母妻子者儘可聲明由女家給予川資令其來江父母可入恤老院養其生送其死終身決無凍餒之虞妻子可入工廠分別作工習藝必使維持生計教育成人爾等永無內顧之憂如有自願回籍者但須先行函至家屬來有親人往之而歸藉免再有逗留中途延不回籍之弊至家屬來回川資統由公家發給臨行並可優給生計費俾示優異否則爾等即應安分在此就養不可任意出外滋生事端聞有一般無知傷兵竟有藉口回家中途下車卒至露空流落他鄉以乞丐爲生者此輩太不知自愛甘願淪落願爾等不可蹈其覆轍云云語畢隨至女工廠孤兒院巡視一週始行返署矣

朱少校調陞
置備科科長

黑龍江省陸軍粮秣廠置備科中校科長高君鳳樓另有高就奉命開缺所遺該廠科長一缺關係重要未便久懸如無妥實可靠之人恐難勝任茲經副司令官公署軍需處處長李查該處二科服裝股少校主任朱君會恩字志樸少年英俊品學兼優人亦精明強幹老成可靠故經李處長向萬帥前力保該員才堪勝任已蒙照准即由軍署發給委任狀交給該員祗領前往該廠任差矣所遺軍需處三等軍需正即少校主任一缺已由該股上尉科員馮心格提升至遺上尉一缺迄未發表何人接充容後訪明再誌

鄭林臬榮任
教育廳長後
聘秘書委科長

黑龍江省教育廳長高家驥已調陞呼倫貝爾市政籌備處處長所遺廳長一缺職關重要比時正在物色中故未發表於日前萬司令官旋江後始委定鄭君林臬於月之十五日新鄭教育廳廳長已接印視事矣由新聽長發表命令數道即委于致和爲教廳秘書曲聞韶爲第一科々長兼秘書均發給委任到廳接任聞鄭氏履新後對於用人問題不主張更換舊人除省立各校校長一概留任並將缺額秘書科長科員遴人接補外所有廳中舊有職員昨已分別加委共發表委任令九件聘任書一件計聘任劉正堃爲該廳秘書其餘委任劉德純李國棟爲秘書(二)委任果常穆爲第三科科長(三)委任楊緯夫宋炳麟爲通維李延盛爲省督學(四)委任關其忠爲第一科主任(五)委任車世銘爲第三科主任(六)委任倪世除李宗爲第一科科員(七)委任田家煜張紹卿爲第二科科員(八)委任戰世楷爲三科科員(九)委任崔煜慶張連城爲辦事員以上各員均屬廳中舊人故奉命之後均已即日到差云

鐵嶺

村長訓練所
舉行畢業禮

本縣村長訓練所第二班學員訓練期滿茲於日前呈請縣府派員涖場考試聞縣府已派員前往監場並於昨二十五日舉行畢業典禮云

縣政府籌設粥廠

本縣縣長俞榮慶氏以時屆冬天寒地冷一般貧困小民若不事先設法施賑誠恐有凍餒之虞茲於日日招集地方士紳來莊開會討論籌辦進行云

敦化

工人毆死主人
南大橋發生慘案
呈報縣政府派員檢驗

敦化城東南大橋住有安姓老者原籍山東人來敦有年勤儉治家因而致富前曾開設油房刻下在家安居僱有工人某姓於本月二十一日上午十一時正在打塲之點不知因何事故該工手持ㄑ根將安老者打倒旋即身死刻已呈報縣政府派員詣驗究係因何某殺容訪再誌

英參贊公畢返平

駐平英國公使館正恭贊達安禮等日前來敦轉赴延吉調查韓黨事務等情已誌前報於二十日公畢返敦偕同隨紹文副官在敦遊歷一日已於二十二日乘車返省轉赴北平矣

開原

開豐路出包橋捐

石家台開豐汽車公司包辦開原南關馬市堡二道河等處橋捐包收欵項現因公司事務繁忙不暇兼顧徵收幷查本年徵收捐期限爲日不遠擬將此項橋捐按後列定額爲最低標額招包辦理凡有志承包者速急報到於本月二十五日開標(一)橋捐地點開原南關馬市堡二道河子(二)捐額欵數開原南關最低捐額大洋二千六百元馬市堡二千三百元二道河子一千五百元(三)投標押欵每處交押標欵一百元中者即立合同未中者發還(四)繳欵日期中標後立合同時交四分之一二三月一日交四分之一二十年一月一日各繳四分之一(五)收捐日期及捐額每處橋每車一輛收捐奉大洋十元收捐日期由本年十二月一日起至二十年三月底止(六)保證立合同時須覓殷實商保二家(七)收捐手續須遵財政局規定收橋捐章程辦理(八)投標地點石家臺汽車公司院內該公司已于本月二十二日粘貼廣告週知云

吉林

劉哲有長北大說

前任教育總長現任東北政務委員及哈埠工大校長劉哲氏現聞張副司令有任劉氏爲北京大學校長之說確否待諸證實云

鳳城

宵小竊去村副槍

鳳城六區藍旗堡村於月之六日團丁外出巡邏僅有伙夫在屋不料樑上君子竟乘伙夫熟睡之際入室將該村副八音手槍竊去茲經公安六分局轉報通緝云

商業註册罰辦法

縣府奉農礦廳令以商業註册業已實行惟一般新設商戶若不預先註册竟先開營業者除令其停業外並罰一百元以下之罰金此項辦法定於自十二月一日遵照實施云

警處令籌備冬防

公安局奉警務處令謂現已屆冬令亟應提籌冬防以備不虞茲擬定標準治安辦法十六條分發各縣遵照辦理已轉令各分局切實奉行以靜安地方云

安東

水上公安局
組織教練所

安埠水上公安局欒局長近以所屬水警有訓練之必要在局內組織水警教練所定于十二月一日爲開課期現已通令各分所派警來局教練云

委員參觀製紙廠

遼寧新創惠民製紙公司總理張志良爲挽我實業利權計因派某某委員二名日前到安下榻於六道溝六合成製紙工廠參觀俾便借鑑並擬日內前往鴨綠江製紙會社及新義州王子製紙會社參觀云

城子疃

偵查機墜落
幸而未傷人

據莊河縣來人云於月七日午前九時許有由連出發赴平壤之乙型式陸軍偵察機飛行於莊河縣街有五六華里之南方船塢屯平野地點機械發生障碍平安墜落幸未傷司機及乘員司機者馳往莊街通電雖口警署聞電急着田上警部携同中島警部補大石巡查酒谷神育之二刑事乘自動車往救於翌日又有大連駐陸軍大尉乘自動專車馳往現塲修理於午後一時修理完竣當於現塲飛舞空中試驗兩次是夜有中國公安局長派警二十名加班保護親善異常更有居民往觀者如堵人山人海頓時熱鬧非常飛機去後田上警部率一行數名赴縣政府慰勞致謝有苗育之爲通譯轉達一切當蒙王縣長招待表示歡迎是日午後即行返貔據云所見種々誠可爲中日親善也

日警施行
非常警戒

城子疃警察官吏派出所駐在中島警部補自視事以來對於警政非常注意勵精圖治以免異外之虞於月之十七日召集全部所轄警員施行非常警戒要塞市口設警嚴查行人便衣刑事搜查市內云

(本藥房在省城開設二十餘年久蒙紳商軍學各界光顧今爲杜絕淋毒傳染起見現由西洋運到淋病新藥

殺菌 止淋丸

靈妙無比善能殺菌解毒清淋去濁凡急性淋慢性淋無論新久五淋白濁諸症一經服用直達尿道止濁定痛藥到病除誠爲第一治淋之聖藥也患淋諸君請購試之方信言無虛謬〇三日用量定價現大洋一元用六日者二元外埠函購不加郵費務須掛號封口蓋章詳開住址

遼寧大西城門外電車站 英美大藥房謹啓

至急 招募外城代理店

謹啓者本商行自承帝國海上火災保險公司創辦東省以來已歷數載於茲非但資本雄厚而且信用素著經年以來行投保者濟濟環境遇有天災者尤能迅速賠償向由如斯有口皆碑聲載道以致我儕覺悟水火之爲害者終日接踵於門魚貫雁行迎接不暇之慮大有山陰道上本行內外職員々有時寥若晨星東省縱橫數千餘里市鎮間闊相連綿短非長殊難周顧及是以謹登報端如承應募代理者務希先函接洽以便裁覆以下招募之地址

得利寺 萬家嶺 許家屯 熊岳 蓋平
鞍山 立山 湯崗子 遼陽 煙台
新城子 新台子 鐵嶺 開原 西豐
昌圖 鄭家屯 通遼 洮南 旅順
本西湖 撫順

帝國海上水火保險公司
東三省華商總代理店
大連 東北商行 啓

遼寧城內鴻興金店開幕廣告

啓者本店始創於哈爾濱道外正陽二道街口路北十有餘年所製金銀珠翠各式首飾白金鑽石金銀器皿喜慶禮品承各界惠顧者素所贊揚三年前復在濱江道外頭道街口支設四號客冬又在遼寧城內中街路北組設分號祇因地址稍狹顧主時有向隅之感今已遷移在中街西首路北門面三間樓房內容外觀裝飾一新所有金銀禮品應時首飾珠寶翡翠白金各石應有盡有一切備齊陳列希望各界諸君屆期惠臨賞觀竭誠歡迎以待

省城內中街西首路北 中國電話九百二十一番 日長電話三六八八號
總號哈爾濱道外正陽街路北 自働電話一二五三三號

本社啓事

各分社若以現大洋以外錢鈔本社時按照左開行市
▲今日之行市
滙洋兌金票 五七、〇〇
大洋兌鈔票 一〇〇、三〇
大洋兌小洋 一一五、〇〇
經理部啓

招幕各埠代理店

婦女靈藥 女界福

◎最新發明 婦女百病 奇效靈藥『女界福』
◎主治 子宮諸病 經血不調 白帶赤帶 胎前產後 氣血虧損 常患小產 下元虛寒 癥瘕積聚 不思飲食 婦科諸病 奇效莫比 誠靈藥也

女界福主治詳細說明函索即寄
女界福各地大藥房大商埠皆有出售
女界福總發行處大連市平和街四八
德記全棧大藥房總理康還忱

招幕各埠代理店

洮昂 齊克 鐵路局標購材料廣告列表於左

路別	標購材料種類	開標日期	開標地點	領取標單及簡章地點	投標押欵
洮昂	機務用色彩塗料雜品類 汽釘類工具電氣藥料	十二月廿一日下午一時	遼寧省城大西關成平里齊克駐瀋材料轉運所	洮南本局材料課或駐瀋材料轉運所	現洋三百元
齊克	機務用工具五金水道雜品色料藥品釘類電氣 工務用五金釘類工具線路家具雜品建築色料石灰磚瓦	十二月廿二日下午一時	同上	同上	同上
洮昂	機務用木材	十二月十五日下午一時	黑龍江省城呼海齊克駐江辦事處	洮南本局材料課或江省呼海齊克駐江辦事處	同上
齊克	機務用木材工務用木材	十二月十六日下午一時	同上	同上	同上

增聞

△旅客死亡車內

（長春）南滿鐵路日前夜間十時三十分由長春出發營口之列車行經文官屯亂石山間三等車內發覺病勢垂危之旅客一名當由列車掌島田靜氏向前盤查略悉該旅客係由長春赴營口地方討債素患疾等語未幾氣絕當時在該屍體腰內檢出吉林官帖十六吊日本軍用手票一角木質長型手戳一個刊有一個田字營口車票一張大洋八十二元毛毯一條一併送往奉天警察署收容招領云云

△妓館深夜失愼

（長春）市西五馬路新市場內三等妓館福慶堂於本月二十六日上午二時四十分未悉何突然失愼幸由崗警飛報消防組由李組長率同全部消防員乘駕救火汽車風馳趕到竭力搶救至早三時四十分始熄計焚去磚房十二間傢內部器皿査火警一發之際烈燄騰空排源洞天突燹火藉之燒與該館毗連之各妓戶均皆飽受虛驚最後公安二局馬局長將火頭趙明席逮局究訊云云

△呈報丟失毛驢

（長春）市二馬路興盛東糧店執事人於本月二十五日上午躬赴本市公安二分局報稱商有拉磨毛驢一頭於今早溜而逃走找無踪懇請貴分局予以查找等情馬又波分局長據情後除呈報上峰通飭上警查找外並責成局部不各分所一律代爲查找云云

△興華汽車漲價

（長春）興華營業汽車行近因收價低廉偏受虧累擬定將規定之價目予以變更計由南嶺至南滿站官帖二十吊由南關至三馬路官帖十吊由南關至大橋十五吊由三道街至大橋官帖十五吊由三道街至三馬路官帖十吊由三馬路至大橋官帖十吊業將詳情呈請市內公安局請求照准公安局正在計核中不日即可批示照准云云

△公安委任所長

（長春）公安局長修雲汀氏頃據第五區公安分局長金容翔呈稱朱家大屯分所長苗志剛另有高就懇請辭職南嶺分所長馬德順偶患感冒均須委人代理以重職務等情修局長據呈後當即據令該分局將所有班長送局加以甄別當經取錄以邊貞元代理朱家大屯分所長張瑞林代理南嶺分所長斬行服務以觀成績云云

△妓女投濟良所

（長春）商埠地一等妓館花魁書館搭住妓女金紅年二十歲江蘇上海人也現因該班生意消條象無問津漁郎遂告停業該妓本屬良家女子乘此時機遂於本月二十三日私自逃出直奔本市公安局濟良所即請收容以資憑官指配當經溫象所長准其所請予以收容云云

△倫兒行竊被獲

（長春）市公安二分局新市場分所警士曹榮深於本月二十四上午六時許在五馬路地方見一所人手持暇利行走匆匆當即阻住盤詰該行人自稱名高煥閣刻在頭道溝某日人住宅窃得玻璃數塊希圖到城內變賣等情由曹警士將高某並窃得之物一併送往公安二分局訊辦云

△馬車軋傷小孩

（長春）無線電臺西馬路上有住戶王姓者其子大平年已十歲在附近某私塾讀書午後放學歸家在道上滑冰爲戲該路坎坷不平日前大雨故有積水不意方洋洋自得突由東來馬車一輛馳至近身大平一時未能即停即將大平撞倒由腿部軋過流血不止其母聞聲出視見狀急將大平扶起馬車此時已闖禍早飛鞭遠去矣

△科員嘔血暴亡

（吉林）陸軍糧秣廠第二科出納股科員米昌宇世傑遼寧省新民縣人老成持重自任差以來今已數月庶日身體尙稱强壯不料日昨晚九點十分該科員米昌乍得嘔血急症連嘔鮮血數盌一時醫藥罔效立時殞命與世長辭一般同寅知好得耗均深驚異未有得病致亡如此之速者信哉生死無常云

△吉敦歸併路段

（吉林）吉敦鐵路局現因沿線山林永衡官銀號封閉不開以致影響該路營業不振入不敷出長此以往勢將賠累不堪設想新任郭局長深鑒及此遂擬將該路原有三大段歸併兩段辦事以資節省經費裁汰冗員而重路政云（孚）

△分卡更換稅員

（下九台）站北大青咀稅捐分局主任粟育東在本局任事三年於茲頗蒙上峰嘉許近因總局劉歷綱局長調轉賓縣新任孫局長繼任另派馬姓稅員來大青咀分局接收兩方交代清楚該前主任粟育東遂於日前前往賓縣另謀他事矣

△禁止夜間閑遊

（下九台）本站道北公安分局馮局長自到差以來甫經匝月對於地方治安頗稱注意現因冬防在即該分局長誠恐不良份子隱跡市面乘詢行事爲防患未然計除每夜派警輪流出動巡查街巷外並通知各大小商舖每晚日落關門至十點半鐘后街不准散遊以維治安云

△氣忿一去無踪

（下九台）本站鐵道南紳戶李玉山之弟玉璞年十八歲於月之二十三日因與乃兄口角致負氣出去一夜未歸其兄恐有他故遂派人追尋並懸賞查找云

△雪止粮車雲集

（下九台）自連日雪天交通不便致粮車絕跡大有行無市之概至二十四日雪止天晴粮車雲集面糧價亦微見起色云

△市面餓殍何多

（下九台）本站近日以來因天氣驟冷市面一般竊乞丐身體無衣腹內缺食已至日暮途窮之勢在此三五日內街面路倒屍出屢見均經公安分局飭令警士僱人舁赴街外向荒郊掩埋統計之已逾十人之多嗚時方未秋未屆嚴冬凍斃僵殍何如此之多也

△松江開而又冰

（下九台）月之初旬氣候驟寒松花江結凍日前天氣轉暖大雨傾盆是已封凍之松花又行解凍以逢雪天氣候又變而解凍之松花江又行封凍難開云

△又一臨嫁潛逃

（下九台）站南七里許頭道溝農民曾廣珠之女年十九歲貌晚而淫早許東村馬姓今屆迎娶吉期該淫女於二十三日晚暗携情人潛逃無踪云

△練軍發放皮衣

（營口）海防練軍獨立營李營長以時交冬令所部士兵之皮棉軍衣已屆更換之期前曾派員在省訂作若干件聞刻已做成昨已運轉來營按名發放務令穿着以便禦寒而壯觀瞻云

△太古行之信用

（營口）本埠永世街廣興成自轉車店錢號茶莊等三號因於比隣源增泰失愼殊連被災損失甚鉅幸事前在太古行保有現大洋四千元之火險茲聞該號被焚後保險暫單尙未收到僅將草圖畫去是晚即遭回祿之災該公司爲尊重信用起見派員調查被災屬實即將所保之四千元如數賠償若該公司者暫單未發亦履行草圖並不刁難商號照數賠款詢可謂放保險業之曙光亦堪云獨一無二之信用云

△瑞雪預兆豐年

（大賚）本邑今歲秋雨甚頻窪地雖有被水之處而高地禾稼均得豐收月前天寒降雪二次深約寸許如銀世界天氣驟寒似此瑞雪可預兆明歲豐年矣

△經理辦事有方

（大賚）本邑平民工廠經理翟明謹愼有爲辦理工廠可謂熟手凡廠內事務無不悉心擘畫對于製作各項物品精益求精因之營業興盛頗獲厚利對于工作犯人時加訓誨督飭工作不遺餘力將廠內整頓有井有條完善極矣

△當商取巧漁利

（大賚）本邑北街同盛當對於人民因急用以物往質者該當商執事即恣意抑物價少與質值希圖死號出賣得利并技壓曆核算利息於中取巧該當商利令智昏人言嘖嘖莫不衘怨甚深云

△誘拐案又上訴

（大賚）本報前載民戶傅山在扶餘縣誘拐潘王氏在大賚縣被獲送案經縣政府審明判處徒刑五年該傅山思欲減罪起見提起上訴狀業已批准不日送省將來能否減罪尙難預卜云

△坤名伶之演劇

（嫩江）興嫩舞臺自開演以來不惜重資約友特聘各省名角來園演劇如新沛亭之張公福松珠攏業李克用段譽晉洪亮曲折入耳武爵老生可稱巨擘武連傘演蝴蝶孟田云山貧女淚之超漁翁各段拿手好戲苦樂悲歡維妙維肖重伶武生孔佩儒白水灘之十一郎青面虎鐵公雞之張嘉祥猛勇敏捷精神貫透頗有可觀坤伶劉少晉唱刀劈三關之雷萬春受禪喜之漢帝弔金龜之張氏二爵老生老旦各段音韻飄洒句法清新深得元理如新笑多之青衣演唱女淚同惡報極爲國人滿座爲之下淚淑英傑鄧彩雲刀馬花且演虹霓關之東方氏辛安驛之大王動作傳神刀鎗精奇驚人呆目花艷云之古裝小喚天女散花貴妃醉酒丹戲杜之百卿堂佳劇腰輕如梓不排自搖情色動人五歲紅小童伶之拾黃金鐵公鷄之老向帥滿坐無不傾倒更有五林班王玉廷小玉仙等全班合演各段無不各盡其妙每日戲坐擁擠云

△瘋犬咬傷八命

（嫩江）本縣西關住戶吳老三根本人家年五十餘生有三子次三兩子操作家業長子吳連云年方弱冠聘王家女年餘在本街金茂盛軍衣莊肆業找工鍛燒青出於藍大得儕輩讚羨七月間奉櫃命討賬出外偶遇東來惡犬一隻舌津唇外尾掃地下狠若銅鈴猛吠撲前來連害隨逐隨呼經數人前來犬始遁去已被咬傷下部當未注意到櫃時則週身麻木傷口暴腫當經調治回家服藥今將三月餘百日之期毒攻內部醫治不及竟與人世告辭長逝嗚呼青年因犬斃命地下白髮高堂綫髮妻子可不悲歎現在瘋犬未殘諸位須當防害可畏可畏

△代辦所添匯兌

（營城子）伊通營城子南郵寄代辦所附設於商號萬發增一切事務均委託該號代辦自創始迄今對於辦理事務無不盡臻美善近來營街商號林立市面繁興每於件返週轉款項深感困難此情爲該管局所深悉近據交通部郵政匯業儲金總局爲發展郵務前途擴充匯兌業務必須使匯兌推行至郵寄代辦所爲目的故特製定小款匯票一種專爲通匯吉黑兩省各郵局及各代辦所一切手續極爲簡單伊通郵局領到此項匯票後即分着與本街代辦所並函委遵照開發兌付俾資便利本街代辦所奉此函後於十一月一號開始辦理即時粘貼佈告適知商民我鎮此後對於週轉款項可爲便利云

△粮行高交易盛

（營城子）本鎮地處吉奉邊陲土地肥沃素爲產粮豐富之區本年年景豐稔產粮尤富不料入秋以來粮價步行跌落大有一落千丈無可遏止之勢粮業家因無利可取均袖手不買致使市面冷淡頓呈蕭條狀態於近日來外埠糧行忽告提漲我鎮亦受其牽動是以粮業家看有機可乘有利可圖遂盡力搜買則行情日上四鄉存粮者均趁機載粮入市求售買者爭前恐後異常踴躍市面頓顯精神云

△逮捕姦拐嫌疑

（遼陽）公安局前據一分局據楊金氏送姦拐嫌疑犯崔錫庫常連犯王洪興等三名口當經復訊供前情遂轉送地方法院訊辦云

△拿獲帶煙具犯

（遼陽）一區分局向武昨在縣署街拏獲煙具犯魯蕭氏一口當經帶局預訊供認早年鴉片施行公開時曾設土藥店所剩煙具一套等語該局錄供連同煙具一併送交公安局訊辦云

△詣驗倒斃女屍

（遼陽）西關三所田局員報告管界倒斃無名女尸一具當經法派派員詣驗結果委係生前因病倒斃無異已令該處商民掩埋云

△祝融稅駕燒鍋

（新賓）埠內河南大街東首源泉湧燒鍋於月之十八日晚十一句鐘時值淨街忽然大廚房火起當以電話報知商會消防隊公安局各機關聞訊後急馳往救約一小時經公安隊及商會消防猛施撲滅僅焚小房七間未致燎原亦云幸也

△庸醫誤人糾葛

（新賓）東頭新市街住戶周煥章因妾有孕請埠內春發堂李先生診斷誤認別疾下藥竟將胎打下該妾命在危夕周姓知悉所醫誤人當報警所旋又將其賠償人命現正經管段警察及醫學研究會出爲調楚如何了結容訪再誌

△失火燬草房

（穆稜站）於月之二十三日晚五時許忽聞鳴笛之聲知是有走水之處即至北十字街口見路西王東海院內上屋由炕洞走火燃燒草房煙火沖霄漢四外之隣戶紛紛搬運家品是時商會之水車趕到軍警各機關皆至火場急以水龍撲救迨六時許始將火撲滅將上屋草房燒燬並未蔓延近隣可謂不幸中之大幸也

△豆提油餅亦漲

（穆稜站）本站元豆登市之時每石價洋二十五元以致落至十八元油餅亦落價並每斤由三角落至二角二分豆餅由六角落至三角五分忽於月之二十日元豆忽漲至二十三元油漲至二角四分餅漲至四角矣

△禮未付清強娶

（穆稜站）本站北街有蔡老六者務農其女時年十七經媒說安字與王蘭之孫王清爲妻言明彩禮金哈洋四百元安時已過哈洋百元下餘者娶日再爲付清前數日已至娶期王姓無款可付是日用人數各强將新人娶去而蔡某見其女强被連出而調說王某允付所欠之彩禮了事云

△嗎啡鬼之末路

（安東）安埠附屬地日警署近以屬內無賴流氓嗎啡鬼衆多際此冬令難免不爲饑寒所迫挺而走險發生不幸事件遂飭警按小店火房嚴行查拿以靖地方於日昨（二十四）在四道橋一帶捉獲嗎啡鬼十餘名現送局懲辦云

△姦養女起醋潮

（安東）附屬地二道橋子左近住戶胡二者以開設花煙館爲生活因買有養女小名香子現年甫十三歲乃被惡習所染情竇早開日前竟爲胡二誘引成姦事爲其妻查知大發醋酸風潮迄未稍息云

△李金順抵安矣

（安東）安埠新明大舞臺爲競爭營業計該經理部郭連起赴省邀聘李金順誌本報茲聞該經理在省將李伶邀妥於日昨（二十四）下午抵安稍依休息即行開演云

△郵差竊款判決

（安東）郵政局快信郵差白洪州前次發現竊款一案已送法院審理已誌前報茲聞該案現已判決按拆信剋假戳冒領款日金三百元之罪俱發判處徒刑五年並追繳原贓之款云

△承審斷案神速

（蓋平）本邑淸鄉局承審于君潤溥人極精明老成幹練自蒞差以來數月之久所有案件斷解詳細無不敏捷於本月間據日方護送鉅匪王福財一名曾在北省聯郡並未在我遼寧界五綹擄一次此番落網恐不易問出眞相乃該承審法術如神覺用圈套手續將該匪套的不知西東一一據實招認卅出眞相而一般紳商各界無不稱贊承審斷案神速云

△德潤生大減價

（普蘭店）本埠同仁街德潤生鞋舖創設以來已經十餘載營業大見發達獲利頗豐茲因提倡生意起見將各文明時式男女鞋靴一律特別大減價藉以酬答各界惠顧諸君之雅意價額不但非常低廉而且貨物精美堅牢如果訂作至期不誤以期發達營業云

△隊長克盡厥職

（敦化）東北憲兵第五隊二十中隊駐敦第一分隊長李廣烈自上月十日接任以來每日不分晝夜躬親率隊赴車站暨街市旅店等處巡稽遇事排解一秉大公對待商民異常和藹是以市面非常安靜如李隊長者可稱克盡厥職矣

△局長勤於職事

（洮南）第一分局長魏華輔品學兼優老成持重不惟警章熟諳且其緝捕擅長爲張局長所依重乃自瓦房調至城裏以來該君更爲勤愼如搜查旅店嚴禁煙賭若該分局長者實警界中不可多得之警官矣

聲明地照遺失作廢

敝人於民國七年價買孫香山名下大租地一段計二畝六分坐落敦化西關路北東至城濠南至金姓西至大道北至趙姓于十一年股匪陷城該照遺失現已呈准縣政府補發此後勿論落於中外人手均行作廢特此聲明

敦化縣韓萬良啓

長春商埠五馬路口廣延大藥房代售

長春二道溝興順增　春城內二道街北頭鴻聚興代售

冬季第七期賽馬香檳票又行出售是大家所盼的機會又來到了 二三四彩五十餘張共得大洋全售出頭

外埠購馬票者 用單掛號信加郵費 **七萬圓** **一角** 大家快向各代理家購買馬票希望最大 將款寄 **德順隆洋行** 必將馬票奉去

陽歷一月一號賽馬開獎 開獎後外埠各家必猜去對號碼單一份不誤

世興金店 長春商埠三馬路口　**增絲房** 遼寧大南門裡　**古雅合南紙局代售**　長春頭道溝 **義興昌**　長春城內北大街 **興順**

遼寧日站浪速通街大轉盤東 四十一番地 **德順隆洋行總代理**

張家灣站德順號記

上海萬國野總會哈埠總分會啓

票價每張金票一元哈洋二元現洋一元五角

聲明圖章作廢

敝人有一楕圓形圖章上刻隸書于成功三字不知遺失何處因即作廢今後另刻新章辦事倘有小人拾得前章圖謀不軌概作無效特此鄭重佈達

西山會石家溝屯三五四番戶　干成功啓

補血養肺劑

素之肺

遼寧小西門外大街百撥製藥公司出品　本城各大藥房各有代理

外埠代理店　安東復春堂　洮南永和堂　哈爾濱同昌藥房　吉林永吉藥房　營口豐和興　江省中西藥房　大慶長　春興西藥房

適應症　肺結核　肺膿瘍　肺壞疽　肺尖加答兒　慢性氣管枝炎及一般類似之肺結核諸疾患

症候群　咯痰、咯血、吐痰、吐血、咳嗽、羸瘦、虛弱、發熱、盜汗、喘、等症

每瓶二元五角　每打二十五元　本公司編有肺病治療一書函寄郵票四分即爲奉上

婦人生育過多身體必致衰弱經濟負擔既重子女撫育難週但服停孕冷葯既有絕嗣危險至於孕後打胎尤屬危險萬分

德國依諾去博士發明爲避孕唯一良葯祇須外用不必內服用時立能化爲流質

她的友 避孕塞片

遼寧 鼓樓南大街五洲大藥房經售（及各大藥房均有出售）

上海北京路六九號 百昌洋行 各大葯房均有出售

茲屆秋令新貨應時運到花呢毛葛駝絨嗶嘰以及宜襖宜棉奇花異色綢緞綯葛綉花衣料大氅斗蓬喜壽帳料化粧物品旅行器具各種地道毛皮男女襖角無不俱全倘蒙惠顧無任歡迎

大連浪速町五十番地

協茂盛綢緞皮貨莊謹啓

電話　前櫃 四六三二　後櫃 四九八八　五四五三　番

大連德泰綢緞莊開設奧町歷有年所專辦呢絨綢緞有美盡備無待自詡時維九月序屬三秋重新運來地道皮貨細毛輕裘一應俱全以及時式綈絹綯綾花素嗶嘰宜男女大氅旅行用具喜壽贈品有美盡備定價不二特別克已惠我主顧無任歡迎

電話　長五二八二番　七四四五番

歐美淨面水

疣疸與痴瘡　歐美淨面水　美中似不足　使君顏如玉

主治　酒刺粉刺　雀斑汗斑　衆積斑点　面生疣疸　各種色痣　皆有奇效

垂二十年經驗　確能除面疣疸立上

遼寧財政廳斜對過歐美藥房

每瓶現洋一元　外埠函購郵費四角

代售處　蓋平天一堂　鐵嶺義和堂　長春興亞藥房　吉林五洲藥房　安東東益增　公主嶺三合公　大連西崗康德記　開原城裡同順成　遼陽義和堂　哈爾濱老福春　營口藥房　千金寨信仁堂　鳳城南街振豐　海城恩樂房　長春中西藥房

新到應時　西口皮貨

歐美呢絨　國內產品

經理　高亭勝利開明唱機唱片

電話　二三六一二　二〇五四

大連奧町　同昌綢緞莊

招募各埠代理店

招募各埠代理店

東北唯一光明美術照相館

西洋技師　凡游藩者　留一紀念　電光攝影　須趁機會　包管滿意

全國唯一照相通信機關

東北新聞影片社

供給東北新聞照片　承攝各種電影片

商埠十緯三路一四號　陽埠一路經口百十

齒科　早川醫院

院長　早川高志

大連市西通九十三番地　電話三九一七番

奉送最新　**肺病** 療養指導書　函索即寄

哈爾濱道外正陽四道街口　愛世開洋行

上海華字氏大醫生積數十年之研究古今之學說及所用之藥物詳具說略連同處方遍調中外名醫博士集會討論再出售名爲補血愛蘭片經驗有效乃始行經血不調經行腹疼或先或後紫黑成塊崩漏不止赤白帶下心忙心跳午後發燒咳嗽自汗盜汗干血癆症紙虛飲食減少四肢無力或吐血手足潰瘍等症者萬無一失萬靈聖藥也

本公司在東三省設立分發行總經理華字氏大醫生秘製愛蘭片特提出五萬盒贈送東省女界之用以照藥力神效片聖藥每盒定價現洋四元凡贈送期內來信者一律贈送闈使推廣本藥爲郵稅立即贈送一盒以使試用每人至多一盒郵票多則不贈古黑日本郵票及現洋票均可請諸君無失良機爲限也大盒四元收郵稅一元小盒二元收六角

總發行處　上海百福公司

東三省贈送處　駐鐵嶺百福公司啓

贈送愛蘭丸

最新發明　婦科調經　種子良藥

庚午九月五日味雲招集市樓預作重陽限高字韻

（逸塘）

何必中秋才賞月、却先九日預登高、一樓暝色天如醉、到處啼痕民亦勞、白菊光多欺雪髩（謂聽水天琴二老）青蔬味美賽霜螯（谷韓齋及余蔬食）佳晨有約巵重把、料得羣公興更豪

夏葛冬裘說

（柳 修）

天之令有四時、人之體亦有四時、凡以順其宜而已矣、夏宜葛、冬宜裘、此必然之理、有謂夏可衣裘者、引嚴光五月披裘之事以證之、有謂冬可衣葛者、引任昉子冬日著葛披之、事以證之、又有謂衆裘我絺大寒索裘、古人皆有其說、可以任意而行自我改變也、余聞之歎曰夏日之不披裘者、爲身之暖也冬日之不衣葛者爲身之寒也今必使夏裘而冬葛、是所謂拂人之性也、拂人之性者、傷人之體也、傷人之體者、使人寒暖失宜而將有以戕其生也、易曰、困於葛、是冬而葛者、必困之甚、傳曰狐裘蒙貨、一國三公、吾誰適從、是夏而裘者、不可從也、失其宜則人之生、得其宜則養人之生、鄉黨記孔子衣服之制甚詳、而夏葛冬裘韓子原道復深切言之、然則議禮制度、古人立言、亦因乎天時本乎人心而已矣、易曰、易則易知、簡則易從、何謂易知易從、亦人之所好者好之、人之所惡者惡之如而是已矣

一善

（恒河沙）

嘗見有一等人家、用木板一塊、硃筆寫「一善」兩個字釘在門楣上、據說是可以趨吉避凶、遇難呈祥、雖然深信可笑、但是人心好善惡惡於此可見一班、不然的話、爲什麽不寫「一惡」偏要寫「一善」呢

張大個兒的爲人如何、雖三尺童子亦都知道、無須鄙人饒舌了、但是他生平亦有一善、這或者是世人所不知的、當年楊敬之贈項斯的一首詩、就中有「平生不解藏人善」之句、如今我就本着楊老先生那句話的意思、把張大個兒的一善給他表揚出來

當此人欲橫流、維新過了火的時候、一般所謂新的人物慢說羣賢之書、早被他們唾棄、不屑一顧、就是有人向他們講幾句有關於倫常的正經話、他們也有時候掩耳而走、說你是腐化分子呢、不想在這種時候、張大個兒竟拿出錢來、恭恭敬敬的請人刻了一部十三經、乃是本着唐石經所刻的、石經在今日要算是古董了、一般人對於古董、向來是珍秘不肯示人的、張大個兒能夠把這種珍秘的東西、貢獻給大家、這是不是他有崇聖尊賢之心、我們可以先不管他但在鄙人看來、無論如何、那「闡揚文化」的功勞、至少他亦有一點、這能夠說不是一善嗎

至於那部新刻的十三經、鄙人眼福不小、早已看過了全書可以八個字批之、曰、「印刷精良、裝璜完美」聽說董其事者爲本市著名刻書家陶蘭泉先生、只可惜張大個兒臨走的時候、把那書的板子交給一個碧眼黃髮兒、據聞目前有兩個大學校要想把那板子收了回來、但是那碧眼黃髮兒非常刁難、揆其用意、不過要大大的敲一筆保管費、究竟怎樣交涉、尚在不可知之數

寫稿至此、見報載國府對於張大個兒、有意明年元旦日取消其通緝之令、這也許是他那一善之報罷、哈哈

總統名號談

（費文實）

民國肇興、總統前後凡六易、第一任爲孫中山氏、詩有之、高山仰止、景行行止、是山也、雖崩頹已久而民衆景仰之心、無時或已、厥繼任者爲項城黃陂河間東海所謂城陂河海、已覺每況愈下、未復殿以曹錕、錕字仲珊、夫珊乃海底之物、以與山較、不啻三光之於九泉、六任總統、資望循序、暗合名意、而其間層層下降、依次遞退、一無絲毫淩亂、竟若天造地設是亦民國史上一異聞也

湯小夫人傳

（庸者）

小夫人湯氏、嫒足名、余之小妻也、爲人少怨、寡言、善飲、偶缺之水、體即冰冷以沸水飲之、輒溫柔如玉、與賤內亦甚相得、從不聞反目語、故余甚嬖之、人有以二語贈啞妓者、曰、須知脈脈含情處、盡在深深不語中其嫒足之謂與、余就館鄰村嫒足亦隨之、絕不言不願、每夜煎茶、與嫒足並飲、飲後、或抵足眠、或並枕臥、若不能一時離者、撫之曰、余之有鄉、猷康成之有文婢勝明月三人遠矣、一日、友至梭、見之、笑曰、河東獅吼、一之即甚、復納此增妒物、陳季常益無地可容矣、余笑頷之、他日余將歸、謂嫒足曰、今日拋卿受孤涼、卿無怨、我行即歸耳、嫒足亦絕不留戀、歸後、賤內日由舍郎待人固如是耶、舍其舊而新是圖、我以爲不復反矣、余曰、徒以卿故、不然終不棄我嫒足也、晚間、謂賤內曰、人家嫡與庶、往往不相得、反目之辭、不絕朝夕、卿與嫒足、何獨不然、賤內曰、人家庶與嫡、朝則炫妝媚夫、夜則專房圖寵、是不由嫡之不怒、何也、實有以啓之也、今嫒足不怒不言、扶之則坐、推之則臥、寒不憤、飢不怨、而炫妝圖寵、尤在不論例、雖敬而禮之、亦未爲不可、若施以楚辱、即人頭畜鳴者不忍爲、而子謂我爲之乎、余聞而撫之背曰、卿可謂知而知已者矣、逾二日反、見嫒足冰於牀、曰、累卿受苦、我之罪也、急飲以茶、而嫒足亦無怨意、嫒足者、景德鎮人、初其父以事至萊、寓於敝村嫒足亦隨之、余見其肌白如玉、淨態可喜、因請其父曰此子之賠錢貨耶、我欲備聘納作小星、子其許我乎、抑以我鏡臺自獻而見却乎、其父曰、妮子累人、適君誠得其所、余遂納之、並枕日少抵足日多因名之嫒足、賜姓湯、而稱爲小夫人焉

菊譚

（周濟）

我也談談劉蘭秋

在下最嗜京劇、也是最好研究、戲劇的人、無論跑到那裏、總得聽聽戲、過々戲癮、但是我雖然喜歡聽戲、喜歡研究戲、可是對於戲劇仍是個門外漢、因爲戲劇純粹是種藝術、就是腔調音韻一字一句都有藝術的價值、一般人聽劇不是看臉蛋、就是聽嗓子、以定這個角色的優劣還不能怨一般人的錯誤、實在是他們沒有戲劇的知識、就是我老聽戲的、可常不然再進一步說、就是他們爲員唱戲的、祇知道唱、而不知道一齣戲、重點在那裏字句應當如何的抑揚頓挫、方能表示劇中人的身份、也不過師傅怎麽教、就怎麽唱罷了、近來敝人因爲事體忙碌、有半月沒到劇場裡、昨日在滿洲報瞥見花奴先生評劉蘭秋一段文字、激動了我的聽戲心、就跑與陸舞臺看劉蘭秋究竟怎樣、這時呂小仙轅門斬子剛幾下場、劉蘭秋王亞崙台演寶連燈上場、王亞崙飾劉世昌、劉蘭秋飾王桂香寶連燈雖是一齣舊戲、但是有價值的很、而諷刺社會彩色尤太深刻、王伶飾劉世昌、將痛惜沈香之子、打死秦小官人之罪、推在秋兒身上、足以對起受罪之三娘、又想秋兒乃王夫人所生、然肯捨子從義、焦急之態、愛子之情、時憂時憤、盡能演出王伶的雅身上有戲、劉蘭秋飾王夫人、唱工流利、宛轉非常熟慣、作出將夫人的心曲舐犢之心處處表示出來後來因一語錯誤迫無情義、終於救沈香而捨秋兒、描寫那時王夫人恐傷已極、柔腸已碎了、劉伶眞有藝術的天才、純志的工夫不然體貼致此、所以散戲歸來、獨對燈下、我也效顰花奴、評々劉蘭秋

醫話 周氏論讀傷寒論法（三）

（大連武維揚）

第十、寒化熱化、各視本體之處實、此淺語而極眞、論中誤汗後、有爲內寒者、有爲內熱者、誤下後、亦有內寒者、內熱者、若執過汗亡陽、過下亡陰之例、便不可通、故讀者、以隨文生義爲貴、夫六經乘虛師傳寒熱隨偏而化也

第十一、須知表裏之說、有形層之表裏、有經路之表裏、有臟腑之表裏、有氣化之表裏、形層、即謂皮膚、肌肉筋骨、所謂部分也、邪在三陽之部、裏而仍表、仍宜汗解、邪入三陰之經、表而已裏、只有清化、即和解也、少陽半表半裡、亦有數說、以部位言、則外在經絡而內連三焦也、以氣化言、已表寒未消、而裏熱已盛也、總是氣化燥結之象

第十二、須知手經足經、並無分別、足經部位、大抵邪氣在表、尚在經脈之外、其氣是一大片、故見足經證、邪入經脈之中、反多見手經忘矣、大抵足經症見者多在軀殼之外、手經症見者在藏腑之中、足症有在經者手症絕少在經也、經者身形之事也、藏腑者、神明氣化之事也

第十三、須知三陰三陽、只是經絡表裏之雜名、於臟腑氣血之陰陽不相涉也、若謂邪入三陽、即謂傷陽邪入之三陰、即謂傷陰則差矣、內經心爲太陽、肝爲少陽、肺爲少陰、腎爲太陰、脾與六腑爲至陰、此以氣血清濁言之、今人已不講其實各經各臟各腑之中各有陰陽此說甚長細讀內經自能辨之（未完）

歷史小說 元胡演義

（九八）

［善亭雜俎］［說部之二］

千日紅花　蕭子午

花無百日紅、此說乃非公論、綻三年整、香噴一貫通、中山方醒酒、考積正酬功、暮落朝開者、須知道不同

評判員判曰、提定千日爲題珠、無一語放鬆、是謂緊醒、下家請飲一杯、花山丹飲畢、斟酒授詩曰、菊紅姐姐、請乾一杯、蕭菊紅接詩讀之

療愁花　花山丹

有草號忘憂、與人故療愁、憂從中發出、愁是外間投、見說花能解、難教酒與謀、喜應占勿藥、玩賞樂悠悠

評判員判曰、銜接一氣、筆無停機、下家請飲一杯、蕭菊紅飲畢、斟酒授詩曰、笑卿姐姐、請乾一杯、農笑卿接詩讀之

紫藤花　蕭菊紅

雅愛紫藤花、花開燦晚霞、施松攀蘿薦、蟠樹似龍蛇、只訝不垂穗、翻疑架滿瓜、蒲萄秋正熟、想像不曾差

評判員判曰、費煞苦心、始描得出、下家請飲一杯、農笑卿飲畢、斟酒授詩曰、碧荷姐姐、請乾一杯、花碧荷接詩讀之

十姊妹花　農笑卿

姊妹難多得、今看屈指盈、花團皆二五、樹小喜叢生、有刺薔薇混、無差臭味清、亂臣想周武、盛否聖人評

評判員判曰、此作也甚貼、下家請飲一杯、農笑卿、與花碧荷、對飲畢花碧荷斟酒授詩曰、月姬姐姐、請乾一杯、侯月姬接詩讀之

錦帶花　花碧荷

草數名書帶、今看東者殊、花團行處有、錦簇古來無、髮似波心藻、稜生水面菰、勃然變乎色、白也變紅乎

評判員判曰、韻語諧適、氣度從容、下家請飲一杯、侯月姬請碧荷對飲曰、詩中一葉飛來、乃係自罰、是恐酒少不足於飲也、俗云夾乾股故々著一也字、是伯夾乾股耳、花碧荷曰、月姬姐々何若是之小覷人、是陋我也家中有酒、樽亦不空、但無人請飲請乾耳、侯月姬斟酒授詩曰、棠紅姐々、請乾一杯、海棠紅接詩讀之

蘋花　侯月姬

見說無花果、無花種已傳、蘋開花纍々、葉合字田田、䕨絮何需柳、成房不類蓮、近根囊狀物、胞子所生焉

香妃恨

益農

（二二一）

第二十五回

臨行倉卒、除隨身所帶兵符劍印外、是分文無有、於今吃了店家之飯、若不償還飯價、那如何使得呢、欲待償還、又苦於無資、這眞是英雄豪傑、值此末路窮途、一籌莫展寸步難行、籌思至再、越添煩惱、欲待露出自己眞名實姓、未免自覺慚愧、然除此法以外、又無術可以脫身、正在萬難之際、忽聽得村民一聲吶喊、大呼道、清國的砲兵、快快來到了、大家逃命要緊、一聲喊過、早見村民扶老攜幼、結隊成群紛々逃走、秩序大亂、此時客店中人、亦隨衆逃避、一空策旺見此情形、不禁長嘆道苦煞吾民矣、我本想爲萬民造幸福、不料事至今日、反令吾民、遭清兵之姦淫擄掠令人不忍目覩、想罷又落了幾點英雄淚、無奈雜在衆難民中、一同逃去、行了一程見追兵漸遠、因就一座山前有一片大樹林、林邊一道清溪、流水潺々、景致極爲幽雅、因揀了一片大石坐下、稍事喘息、因想道、我隻身獨自逃到此間、欲待回國、未免貽笑於臣民、況國中各處精兵、已被我全數調赴前敵、經此一番大敗、全軍覆沒、我此時縱然回國、更從何處調兵應敵呢、欲待到鄰國求救、清國氣燄正盛、各部落長如蛇蠍、敬若天帝、又墜於我此次之大敗、便覺聞風喪膽、況我繼位未久、對於各友邦、均無十分聯絡今兵敗往投、豈不是自取恥辱、於事無濟嗎、我想隣近各部落、惟有天山北路的馬議長占標、乃係我之恩師、且爲人慈祥、最肯濟困扶危我今往投、必能爲我畫策、以兵護送我歸國、想罷主意已定、忽然又一轉念想道、似我這般光景、一身之外、別無長物、萬里流沙、安能飛渡耶、思想至此、又不禁仰天長吁、淚下如雨、在石上呆坐了許久、忽又見一羣鄉民、豕突狼奔、情形極爲慌張、一面走着、一面哭喊道、清兵到處殺人、不分老幼、一概草薙禽獮、所過村屯、轉瞬成墟、策旺聽了、心中越加不忍、遂也立起身來、隨衆鄉民走去、走了多半日工夫、日已將晡、腹中轆轆、已覺飢餓、幸前面走至一處城鎮、欲尋一食店充飢、又因腰中無錢、仍如早晨一般無錢償還莫非說還能趁亂走出嗎、況手中分文皆無、安能常此以往呢、於今既到在這里、何妨尋找一個仕宦、一者借些路途之費、

集中國電影人才鈎心鬬角另闢新徑的大貢獻

歷任長城公司導演楊小仲君認爲自留美回國研究電影以來空前的成功

昌明影片公司繼中國電影界復興時代而起的有資本有人才的唯一大經營

海上獨一編劇聖手名小說家陳趾靑君珍藏百餘集劇本中以此集爲最上選

第一二三四集

飛劍奇俠

◀本片電影界的地位及榮譽▶

全國名戲劇家批評家公認本片爲銀幕上千古不朽的藝術品

上海各大戲院在放映本片期內會座之盛開一九三〇年新紀錄

美國戲劇界預言中國最近將有最偉大影片供世蓋以此片當之無愧

本片之價值凡全世界最偉大之戲院或觀衆瞻仰之殷如久旱望甘雨

本片演員介紹

黃耐霜爲江湖念四俠女角她的表演已得到各界的評論許靜珍女士

又是一位天字號的大明星藝術的天才允推第一夏威廉君的表演

我們看過大關播影場當能記得這位先生王立凡就是江湖念四

俠的名演家洪警鈴先生曾主演眞假孫行者以猴子表演著名的章

賁志剛的藝術我們在任何片子內均可見得到的

伴直丁華氏二人的成績在電影界均有相當的地位

本片不日將在最著名影院繼續放映各界注意

▲得電影使命的眞髓

▲傳銀壇藝術的三昧

▲窮攝影技巧的能事

▲開全國長片的大觀

本片佈景極盡偉大光線之清晰尤其餘事而劇情深刻動人廻非筆墨所能形容其描寫中國武藝劍術及大劍俠首領之執鬬演得驚心動魄國產影片允推獨步

本公司營業方針……

◎領導東北電影事業

◎提倡實貨介紹觀衆

◎推翻平空廣告宣傳

東三省各大影院暨富有經驗之同業者注意

本公司經理上海各大公司國產名貴影片在華北一帶經營有年成績昭著今爲推廣營業起見特以巨資搜集海上著名影片數拾部專映東三省之用如最近出品之飛劍奇俠小霸王張冲二集張慧冲主演江湖怪俠六集任彭年導演等等其映權均爲本公司所獨有凡有實力之影戲院及富有經驗之同業者如有誠意前來接洽無論包租某處或代理某區均所歡迎

上海四川路一三三五 華北其昌影片公司

大連市山縣通金城銀行內汪虞伯君接洽

大連

表彰納稅優良會吏員
並開會長會議
辛島民政署長特致訓詞
本日仍在民署繼續會議

關東州各民政署管內之會屯行政會議、每年於一月末二月初舉行、當局以豫算編纂及彼時期、正當舊曆年末、種種關係、故明年度之會屯行政會議提前舉行、關東廳管下五民政署中之舉行此會屯行政會議

貔子窩管內已於十一月十二十三兩日間舉行完了、大連於十一月二十七日二十八日金州定於十二月五六兩日、旅順定於十二月八九兩日舉行、至於普蘭店則已定於十二月中旬十四十五等分日舉行之

大連民政署管內會屯行政會議於昨二十七日起開會於二十八日終了、當日於上午十時整、各會長、會書記、按補、警察官等着席、辛島民政署長、率出中地方課長、北角篠田地方、屬、寺山殖係人員出席、關東廳方面、有內務局地方課三宅主任來連列席、當於開會之始、首先舉行優良會（即納稅完善會）及優良會吏員之表彰式納稅優良會爲

△南關嶺會、大連灣會、西山會、老虎灘會

當時由辛島署長、很鄭重的授與褒狀及賞金一封、次即爲會吏員之優良表彰

△老虎灘會長廣海拾藏氏、西山會長周元懸氏、小平島書記畢丕顯氏、大連灣李家屯長王明志氏、嶺前會嶺前屯長馬吉盛氏等、對該數人、由辛島署長分別賞與金牌、及紀念座鐘各一架、當時辛島署長及三宅關東廳屬、略述祝詞乃閉式、休息五分鐘、即開始會屯行政會議

開會之始、由地方課長宣布開會、次由辛島署長致左記之訓示詞、其容爲（篠田屬翻譯）

本日招諸君參集、關於會行政所見之一端、得以披瀝之亦爲本官所最欣幸者

會行政會議、每年開會一次其目的之所在、爲鑒於已往之實蹟、再加之社會趨向、對於會行政上施設及改善上互資審議討究、俾編成次年度之豫算、而期一般行政上之進步發達也

本官就任爲日尚淺、對於會屯行政之實況上、尚未得親自視察之機會、單就諸般之報告、會行政逐年進步、得有發達之實、更漸次有發揮公共團體之機能、誠爲可喜之事、此亦諸君努力所得、於玆深表謝意

然於今更希進一步的完備則自治團體現出、會民之幸福利益可得俱增、以收自治行政有終之美、則前途尚在遼遠、今後尙望諸君努力、與會民之自覺、方可收得其最後之功也

玆鑒於會行政之現況、爲期將來之發達振興、則宜對於產業大加獎勵、謀涵養殖產力、振興普及教育、啓培會民之自治精神、其他於社會發達上有關之施設、再行充實之、則可與會民增進共同之福祉也

△一、產業之振興、則由當局之獎勵指導、與會民之努力、已漸次收得改良發達之實、但將來尚有改善之必要者不少、總之產業之目的、在於生產之增進及其品質之向上、當管內比之、其他民政署管內耕地面積、甚爲狹小、實宜選擇最適切產業之種、加之與大連都市接近交通便利、更以大連市之需狀況更應進一步的充分要求產業之發達、宜脫去因襲的方法專注意於經濟上的產業方針、是爲必要也、諸君對於此點、宜速促會民之理解而期產業之合理化也

二、普通學堂之教育、逐年進發達、就學之兒童亦年年增加、但當有許多改善之地方、此亦爲遺憾之處、但在會財政之範圍內而完成其設備、以達成普通學堂本來之目的、即以勤勞教育以期改良地方惡俗、而圖會村振興更要養成勤勞人物此更當努力也

三、其他保健、衛生、交通等、亦爲會屯發達上不可忽之事也、對此事亦要察會民之緩急、施以適切施設及改善之方策一面當得顧會財政之圓滑諸君其宜相機而進步也、

其次對於列席之警察官諸君進一言、諸君當警察行政上常對會屯一般行政多爲盡力深加感謝

若會行政與警察行政、宜互有以圓滿之提携、各盡其職務、若土木、產業、教育、衛生等、正期與諸君協力而達成之、將來更希多與援助也、最終之一言、會長以下各會吏員諸君、當令吏員注、重要地位與會勢之發展大有關連諸君、之人格及熱誠所負莫大諸君宜有重大的自覺、常自修養、克盡厥職則宜念地方之開發與會民之福利、各自淸廉自守、公正無私、以畢濟民救世之實也以上爲本官所見會民行政之一斑、詳細等事指示、及協議各項、諸君亦宜於此機、開陳意見、得充分的討究、而副本會屯行政會議開會之本旨也

上、受表彰之納稅優良會吏員

▲（前列右起）廣海拾藏（老虎灘會長）周元懸（西山會長）孫殿弼（南關嶺會長）馬吉盛（嶺前屯屯長）

▲（後列右起）畢丕顯（小平島會書記）王明志（柳樹屯會李家屯屯長）夏尊美（柳樹屯會會長）

下、辛島民署長授與表彰狀

署長訓示畢即入

△諮問及聽取事項

一、聽取各會屯行政之現若於各會管內戶口增減由山東方面移住者之趨勢其次若銀價跌落之今日、各會人民之有無何等影響、可各會內有無可特加注意之事項並有變更的事項及其狀況

二、於各會有無特別緊要而意於施設或改善之事項

三、對於普通學堂教育上之改善有無必要及其改善之要點

四、會稅徵收上可否變更從來之納稅期

△協議事項

一、關於常設及臨時委設置之件

鑒者關東廳發布法令、於會屯許常設委員、或臨時委員之制度、該委員等擔任特定之會事務、以輔佐會長、務使會民均知會行政之一切、以期熟習自治之制度以此可得收有會屯行政及諸般之施設也、因之前記常設或臨時委員制度之施設、實有適切之必要大連署管內、鑒諸會屯行政自明年度起實施之如何也其施設者即

△常設學務委員、每會設四人

右記委員爲關於教育事務輔助會長而應諮問等

△常設衛生委員、計西山會（四人）嶺前會（二人）老虎灘會（二人）大連灣會（二人）小平島會（二人）

右記委員關於衛生事務補助會而應諮問等

更學堂或事務所之建築計及道路築造等、在此時期、爲擔任工程現場一切監督事務在工程完全竣成之期中可設臨時委員、而此等常設委員、或臨時委員、當由會支給相當之費用

（二）設置專任會計員之件

爲期會計事務之正確、於本年四月已施行制定之會會計事務規程、惟現在之會會計員事務、大半由會長兼務員因此之故、其手續時有差誤、爲期徹底完成此會計事務之規程起見、決自明年度起於左記會設置專任之會計員如何

△革鎮堡會、周水子會、南關嶺會

（三）變更特別稅雜種割中第二課賦率之件

從來各會徵收之外來船隻課賦、甚爲寥寥、有對外的關係自明年度起、變更此項課稅、徵收普通學堂授業料之件

於各會普通學堂入學者、有年年增加之勢、爲此學堂校舍之增築改築等、均需要莫大之金錢、則教育費之增高、即直接影響於會財政上爲會財政上着想、大有困難之勢、此項普通學堂尙未徵收、玆爲補助普通教育起見自明年度起制定規程於左記各會起、首先徵收此項學費（即授業料）

△老虎灘會、大連灣會、革鎭堡會、南關嶺會（其規則如下）

△普通學堂授業料徵收規則

第一條、本會立普通學堂兒童保護者、於其兒童在學中、得納授業料

第二條、授業料、每兒童一人每年納一元、於五月末日以前徵收之

第三條、一家而有二名以上之兒童在學者、定爲一名徵收全額其餘均徵收半價

第四條、貧困者其無納付授業料之資力者、得免除全部或其一部

附則

本規則自民國二十年四月一日起施行之

第一日、即十一月二十七日之會議、討議至此、爲下午三時半乃散會、其所餘者於二十八日繼續協議之

設宴太華樓 慰勞各會長
頗極一時之盛

各會長會議至十二點、由大連民政署樓上、豫備午餐於午後三點半鐘、第一日會議畢辛島大連民政署長、在太華樓設宴慰勞云

決定在寶來町 築中華幼稚園
決定於明春三四月間起工

中華幼稚園、目下有男女學生四十二名、決定於寶來町六十一番地、建築幼稚園、大連市役所補助五百圓、大連公議會補助二百圓、小崗子公議會補助百圓、而建築此新校舍約需小洋一萬圓明春三月動工建築、坪數百七坪云

又發現僞造之五角日本錢
沙河口站檢出

原籍旅順管內營城子會牧城驛吉振聲、於二十六日午後三時四十分許、就歸里之途在沙河驛購買車票時、當以金票五角、比經該驛買票員之檢查、該五角金票、係大正十二年鑄造之假銀貨、當時因有碍錢法、當即送交於當管之警察署、予以沒收、小崗子一般市民、使用五角之金票時、須詳細檢視、免遭其害云

失目尙可復明
眼科救星王仁

本埠西通王仁眼科專門醫院王仁氏、自開業以來、華人之患目疾者、多到該眼科病院求診、一經王氏之診療、即獲全癒、且多年失明者、經王仁氏之治療、因而復明者、亦頗不乏人、故近來該眼科專門醫院之成績頗爲良好、而一般患眼症者、宜求王氏診療也

倫兒貿物中落網

原籍山東省、住所不定之前科窃盜一犯任元五二十九歲係專盜日人物品者、於九月七日、被旅順刑務所放釋、即在市內各處行窃、於二十四日午前七點在露天市場之當舖去當洋毯、被小崗子警察署田切刑事捕獲、餘罪尚多繼續審問中云

當表入棄表而逃

於二十一日正午、市內新起街四十七番地劉繩亭之當舖有去當婦人用十八金之懷表之行跡可疑之中國人、於詳細質問姓名及住所中該人見事不佳、棄表而逃、遂即將該表送至西崗子警察署保管、該必係窃得者、然無出前去報領云

爲豫防發生意外
妓女須領許可
不準無票接客違則懲罰
曉諭向警署陳情之娼窰

前者自劉家屯二十一號娼窰發生妓女深夜逃走以來、一時市內各方面之娼妓、多有騷動、如是步其後塵先後潛逃者、如二十號及沙河口八號等比比皆有、而經營該娼窰事業之各窰主、以爲自有之資產、各在妓女之身上、一旦逃走無踪、豈不破家敗產、是以在二月前藉各娼妓中不安之際、曾由劉家屯管理店組合長等發起之下、連絡各當業者、措置善後之方策、結果亦無法可想、玆特懇當局之同情、一旦遭蒙逮捕、求當局嚴重取締、藉以鎮靜一般效尤者之不安心理、在月餘前、曾由當業者聯名、奪之下、故出嘆願書於該管之沙河口警察署同署鑑及此確有理、並念及民瘼、刻已擬令各娼窰中之妓女、凡以皮肉骨生活者、均須請領許可證、查從來各娼窰之妓女、並全數領許可者、不過每家頂票者僅有一名、爲審重起見、各家所有之妓女、須全領許可、藉防意外之發生云

沙公本日舉行 七次學藝會
谷口堂長函請 各界駕臨參觀

大連沙河口公學堂、定於本月二十八日午前十二點、在該學堂大禮堂、舉行第七回學藝會、堂長谷口氏、特函請各界關係者、駕臨參列盛典云

逕啓者、敝學堂定于本月二十八日午前十二時於敝學堂大禮堂、開催第七回學藝會屆時望大駕撥冗蒞臨、匡正指導是荷、專此敬請並候台祉

昭和五年十一月二十六日

大連沙河口公學堂長谷口林右衛門

介紹欄

△杏樂春吉日開幕 大連西崗市平和街二十九番地聚泰園飲食店、兌與杏樂天經營改爲杏樂春、於民國十九年舊十月初七日開市、電話八八〇六、組合長杏樂天主人連元亭

大連新業洋服店講習所招生廣告

洋服手藝者世界公認爲高等實業技術乃文明國人士制服世界大同手藝也得此技能走遍全球不愁無事做並可得上等工資有此技藝在身勝如積金千萬本所爲培養洋服完全人材起見四個月畢業當年得利就克將學費挽回能富能自立尤能就得利百年難遇之機會也本所定於陽曆十二月一日開學每月招生一班在未開學以前先來報名可也過額不收另有簡章外埠函索即寄至期開學急迫限本月內隨意入學但第一期入學者有優待條例

報名地址大連西崗平和街七十一番地 暫借電話 四九六一

東北交通委員會材料購辦委員會招標廣告

本會現奉東北交通委員會核准招標購交通材料玆將購置機關材料名稱數量等項列表於左凡願承辦者希即先期來會登記領取標單並索閱詳章其已登記者即派員領取或函索標單爲要

購置機關	材料名稱	數量	開標日期	交貨地點
齊克路	軸油汽缸油石蠟油洋油柴油等	十一種	十一月廿九日下午三時	洮南

會址 遼寧東北交通委員會

大連德泰公紬緞莊

本號應時潮流新由蘇杭辦來奇花綢緞綈絹綢葛異色毛織呢絨俄毯印花顧綉時髦衣料化粧品類應有齊備批發零售定價低廉惠顧諸君駕臨不勝歡迎

本店浪速町七九 長電話七三九九番
支店德泰公棧 電話三八二三番

大連首創
遠大百貨店
一週紀念特別大減價七天
◎犧牲血本各貨實行照碼八五扣◎自今日起勿失良機◎
浪速町七十番地 電話二一六五番

道濟六缸載重汽車 可供長途之需不但行駛穩快而在山路之工作又爲他種汽車所不及 機作堅固耐久構造簡單使用靈便種種原因不勝枚舉均可購置以爲君需

美商 公懋洋行 謹啓
總行設天津法租界先農路二十五號 電話南局三〇二二 一二八 三五六號
分行 北平 哈爾濱 奉天 大連
駐奉辦事處大西邊門外 中電話一五三一號

日記

爲個人之歷史、國有一國之歷史惟國而未獨立時至少可說其尚未自覺時則尙無歷史之可言、但國民既自覺矣、歷史必因而有也、夫魯有春秋、日本鎌倉曾有所謂『吾妻鏡』者、此即共國與時代最自覺時之歷史是也、亦即對該時代之誇耀而爲後世之遺訓焉夫個人之歷史亦不外此也凡自覺者必須自作一歷史、歷史惟何即有權威之日記耳

昭和六年
ライオン當用日記

實行減價

中形	定價 金八十錢	（送料十二錢）
小形	定價 金七十錢	（送料八錢）
普及版	定價 金五十錢	（送料十錢）

代金引換 郵便謝絕

獅子牌牙粉本店發行
東京市淺草區淺草橋際
振替口座東京四八三五五番
大阪市東區博勞町三
振替口座大阪二番
名古屋市西區桑名町

凡日本全國各書店均有代售購者從速幸勿待至售罄時徒抱向隅之嘆也

經濟

特產至舊正前後 當有一番激增

目前雖漸增較去歲卻減

時值特產物輸出期間，北滿各地之特產物，由線南下者，漸見增加，但與去年同期比較之，卻仍然相差，就中尤以北滿之穀類南下格外較多，今者以長春爲中繼驛之南下特產數量，自本年四月至七月間，自驛發送者爲七百八十九車，中東路南下者爲六千三百九十五車，吉長路南下者爲三百三十六車，至於去年同期自驛發送者爲一千二百五十一車，中東路南下者爲二萬二千百二十六車，吉長路南下者爲一千五百五十九車，本年與去年比較之，自驛發送者占二分之一有餘，中東路南下者達三分之一，吉長線南下者尚不過五分之一，至於長春驛貨車裝載數，去年十一月中平均額爲六百車以上，而本年自入十一月至十六日平均數量，僅百車內外，其減少之主要原因，即由於去年有中俄問題，北滿所有之貨物，向東行至海參威方面遭遇杜絕，是以迫不得已，其中之大部分多改由滿鐵線而南下，是以呈例外的增多，至本年輸出期比，例年又爲遲延，由此着想，南下數比去年減少實爲理所必然者也，查其減少傾向，不惟此滿一部分，即南滿各地亦受其同一之影響，據一方面之傳說本年南北兩滿洲，一般穀物之收穫，雖極豐富，但有氣候的關係，對於輸出上，較爲遲延云云，總之，至舊正前後，當必有一番之激增，查以上所說輸出不振之理由雖稍有可憑，其主要影響，總不外北滿貨物被東行者所吸收也，故對此前途之樂觀不可預期云

標金賣風高 行市急下落

上海電，海上中國各新聞，多將日本地震誇大登載，因此標金人情趨惡，復傳國民政府於明年一月對進口銀塊實行課稅說，朝來投機帮活動異常，賣風遂增，行市急跌，福昌元茂永等專取如利之大付，二三日以來，高價多空標金，購存外匯，今日現在將所存之外匯，如數賣出，滿鐵三井正金麥加利滙豐等多存標金，志豐永元茂永義豐永多賣，小價福昌爲存，一般華商帮意向，多傾於作空云，收盤前裕豐永約空三千條標金

處令報銀錢物價

遼寧全省警務處孫處長，於二十日，通令各縣公安局，由本月份起，將各項物價銀錢低幣，逐日愼表月終彙報，一、糧米菜蔬魚肉等項，一、草木柴灰煤等項，一、綢緞布疋等項，一、現洋鈔票等項云（林）

四月以來至九月 滿鐵線運物產

較去歲約減五十萬噸

本年四月以來至九月末之上半期，滿鐵線輸送之特產數量爲百五萬八千七百七十三噸九，與去年同期之百五十八萬四千四百五十七噸六比較之，減少五十二萬五千六百八十三噸七，更以各發送驛別示如下

△奉天以南	
州內各驛	四三、三八二
金福線	三、四九五
田家太平山間	七、〇五二
大石橋	一、七八五
營口	三、八九一
海城	一〇、五七八
分水首山間	七、七二二
遼陽	一八、五二三
撫順	八、九六一
張台子渾河間	六、九九九
奉天	四八、九四三
瀋海線	七二、四五八
△奉天以北	
安奉線	七八、四四九
鐵嶺	二九、三九一
文臺屯得勝臺間	三三、二〇四
開原	一八〇、四八〇
昌圖	五、〇〇六
双廟子	二、二六六
平頂堡虻牛消間	四五七
四平街	一四六、一八七
四洮線	一六、六九九
郭家店	七、五一七
公主嶺	七六、五〇九
范家屯	二二、六二一
揚木林孟家屯	四、一七四
長春	八一、四三二
哈長線	二一、三四二
吉敦線	—
東中線	一八〇、二二九
合計	一、〇五八、七七三

更與去年上半期比較之、極爲減少、其各發送驛別示如下

	本年上半期	前年同期
中東線	一八〇、三二九	五六八、〇四〇
吉敦線	二一、三四二	三三、八三五
公主嶺	一三六、三九三	七六、五〇九
四洮線	四五、〇一九	一六、六九九
開原	一八〇、四八〇	二九七、〇七二
奉天	四八、九四三	六五、〇九九
田家太平山間	七、〇五二	一〇、九四九

至於極爲增加之發送驛如下

海城	一〇、五七八	八、九七七
遼陽	一八、五二三	九、九六九
瀋海線	七二、四五八	三九、七五七
安奉線	七八、四四九	一五、九七一
四平街	一四六、一八七	一二一、〇八二
長春	八一、四三二	六九、一九七

同期中由滿鐵線輸送特產物以種別之如下

大豆	五〇二、一六四	九五七、八三六
小豆	二三、一九四	一九、五五五
米	一九、二八四	三三、〇九八
高粱	一三三、九二四	一六三、四一〇
玉蜀黍	三七、二四六	一五、二七八
粟	一五八、〇五三	一三六、六九四
大麥	三、五三一	四、六三三
小麥	四、六七七	二一、八九三
落花生	一八、四九四	八、九三五
其他雜穀	五五、七七六	四五、一七〇
豆油	二〇、六六八	四三、五七六
豆餅	七八、八九三	一三四、八二八
合計	一〇五八、七七三	一五八四、四五七

就中如大豆小麥豆餅之減少，尤足惹人之注意再將主要特產物在他線發送數列如下

	大豆	高粱
金福線	四八三	—
瀋海線	五〇九三〇	四七〇一
四洮線	二三四三	八一四
吉長線	二四〇六	一一四七
吉敦線	—	—
東中線	四七六四二	一二〇

	粟	玉蜀黍
金福線	—	三
瀋海線	一八八六	三四六五
四洮線	四三五〇	五三〇
吉長線	三八〇	—
吉敦線	—	—
東中線	四八〇	三〇

	豆油	豆餅
金福線	八	—
瀋海線	—	七二七六
四洮線	—	四八六
吉長線	—	一三九八
吉敦線	—	—
東支線	六四七二	一一九三

本埠市場 商面觀

特產市場

至二十七日之市場，因北地側呈現低價，發之輸出之數，漸行增加，是以總人情呈一齊之賣氣，各品突由高處而下落，一方更因銀價昂騰，更呈一層之低落，查大豆由一角五分，落至一角、賣方三菱四十五車、加滕十車、協和十車、益發合二十車、三十車、買方如瓜谷十七車、萬合公二十五車、永茂十五車、裕昌源十五車、當日之豆餅製造額三萬六千片，開廠油坊十八家，埠頭存貨六十三萬七千片，但比去年同日減少二十二萬片

錢鈔市場

海外材料之倫數銀塊十六片士八分之三期十六片士二分之一、紐約三十五仙二分之一、孟買銀塊四十七盧布八分之一、七十兩八二五、七十二兩七五、百圓七角、上海標金五百八十八兩三、當市早之鈔價呈騰云

商品市場

麻袋（小回）產地情報綠高十六分之七、藍高四分之一、滙水及銀塊未動、米日滙四十九弗八分之五、紗積未變、今朝鈔票雖高四角、面當市之買

匯煙氣仍稀，場面欠活況，匯中交易亦頗閑散云，大洋棉系布（小提）米棉落三角、印棉及銀塊、未日滙未變、大阪三品近期高二三角、遠期落三角、行情各異、鎮市、近期又高五六角、遠期高三角、呈返照之勢、與昨日市較之、大體平穩、人情與材料雖軟、而鈔票獨高、當市因材料各異各方面多呈冷談之態度而散會

商情 （二十七日）

本埠特產

▲大豆

月	開行	最高	最低	散行
十一月限	[illegible]	[illegible]	[illegible]	[illegible]
十一月末	[illegible]	[illegible]	[illegible]	[illegible]
十二月末	[illegible]	[illegible]	[illegible]	[illegible]
一月末	[illegible]	[illegible]	[illegible]	[illegible]
二月末	[illegible]	[illegible]	[illegible]	[illegible]
三月末	[illegible]	[illegible]	[illegible]	[illegible]
所成數	一百五十八車			

▲豆油

月	開行	最高	最低	散行
三月限	一九六〇	一九六〇	一九五五	一九五五
所成數	五千片			

▲豆餅

月	開行	最高	最低	散行
十二月限	一八五	一八五	一八五	一八五
二月限	一八〇	一八〇	一八〇	一八〇
所成數	四千五百箱			

▲高粱

月	開行	最高	最低	散行
一月末	[illegible]	[illegible]	[illegible]	[illegible]
十二月末	[illegible]	[illegible]	[illegible]	[illegible]
一月末	[illegible]	[illegible]	[illegible]	[illegible]
二月末	[illegible]	[illegible]	[illegible]	[illegible]
三月末	[illegible]	[illegible]	[illegible]	[illegible]
所成數	六十八車			

包米未安

▲現貨前場

混保（帶皮）	大豆	[illegible]
不帶皮		[illegible]
所成數	四十車	

豆餅	一八六〇	一八五〇
所成數	一萬四千片	
豆油	一九〇〇	一八九五
所成數	三千箱	
高粱	三六七〇	三六七〇
所成數	三車	
包米	三八〇〇	三八〇〇
所成數	一車	

本埠錢鈔

	開行	最高	最低	散行
近期	[illegible]	[illegible]	[illegible]	[illegible]
遠期	[illegible]	[illegible]	[illegible]	[illegible]
所成數	近期 二百三十五萬圓	遠期 四百四十七萬圓		

電報匯兌

敦銀塊	一六片二分一
後場	一六片八分三
紐約銀塊	三五仙二分一
同 買	四七留比八分一
孟買	四九弗八分五
美日滙	三八弗八分五
中美匯兌	
▲上海外匯 日	一二八兩五〇
英滙	一二八兩五〇
買	一先令七片一二
賣	一先令七片一二
美	三八弗七五
買	三八弗七五
▲滙豐掛期	一三〇〇
日滙	一三〇〇
英滙	一志六片
美滙	三八弗
▲上海標金	
開行	五八八兩三錢
最高	五八八兩三錢
最低	五八四兩四錢
收盤	五八六兩〇錢
▲神戶滙兌	
美	四九弗八分
英	二志〇片二分一
▲同（正午）	

現貨交易 鈔對金鈔對洋金對洋

九時	[illegible]	[illegible]	[illegible]
十時	[illegible]	[illegible]	[illegible]
十一時	[illegible]	[illegible]	[illegible]
十二時	[illegible]	[illegible]	[illegible]
所成數	銀對金 十萬五千圓	銀對洋 一萬六千圓	
二時半	[illegible]	[illegible]	[illegible]
三時半	[illegible]	[illegible]	[illegible]
十二月十三日	開 [illegible]	高 [illegible]	
十二月十三日	低 [illegible]	散 [illegible]	

商品市場

▲印棉

▲美棉

奔哥爾	一三五留比	
布牢其	一九八留比	
奧姆拉	一六一留比	
現貨	一〇仙七〇	
十二月	一〇仙六〇	
一月	一〇仙七〇	
三月	一〇仙九八	
五月	一一仙二二	
七月	一一仙四〇	
九月	一一仙五四	

▲大阪棉花

開盤 定期	三三、六五	
開盤 現貨	三三、六五	
收盤 定期	三三、六五	
收盤 現貨	三三、五五	

▲大阪三品

	開盤	收盤
十一月	四一五〇	四一一〇
十二月	三七五〇	三八一〇
一月	三四八〇	三三一〇
二月	三三〇〇	三三〇〇
三月	三九〇	三三一〇
四月	三二六〇	三二九〇
五月	[illegible]	[illegible]

▲大阪期米

	開盤	收盤
現	一八、	一七〇九
中	一七、	一六〇〇
期	一九、	一二〇一
現	一七、	一八〇〇
中	一八、	一八〇〇
期	一七、	一八〇

▲東京期米

	開盤	收盤
現	一七、	一六九
中	一七、	一三三
期	一七、	一八〇
現	一七、	一七五〇

▲仁川期米

	開盤	收盤
現	一七、	一一〇
中	一四、	一九六
期	一四、	一四九

▲神戶豆餅

	前場開	
十一月	一三八	
十二月	一三八	
一月	一三九	

▲橫濱生絲

	一節	二節
限	[illegible]	[illegible]
十一月	[illegible]	[illegible]
十二月	[illegible]	[illegible]
一月	[illegible]	[illegible]
二月	[illegible]	[illegible]
三月	[illegible]	[illegible]
四月	[illegible]	[illegible]

▲印度麻袋

藍紅袋	二六留比四分一
綠紅袋	二九留比八分七
匯兌行市	三八留比四分一

▲大阪棉絲 前場開行 後場收盤

	前場開行	後場收盤
十一月	一四一五〇	一四一二〇
十二月	一三七五〇	一三八一〇
一月	一三四八〇	一三三一〇
二月	一三三〇〇	一三三〇〇
三月	一三〇九〇	一三三一〇
四月	一三二六〇	一三二九〇
五月	一三二六〇	一三二六〇

股票市場

▲安東股票 現期	九六、〇〇	九八、九〇
▲大連股票 取期	九六、〇〇	九八、〇〇
▲大連短期 五品期	一〇〇〇	一〇四〇
新豆期	一〇〇〇	一〇四〇
錢鈔期		

北地市況

特產

	月		
開原（大豆）	十二月	一、五五〇	一、五五三
	一月	一、六一〇	一、六一〇
	二月	[illegible]	[illegible]
開原（高粱）	十二月	[illegible]	[illegible]
	一月	[illegible]	[illegible]
	二月	[illegible]	[illegible]
哈爾濱（大豆）	十二月	一、五五〇	一、五五三
	一月	一、六二〇	一、六二〇
	二月	一、七七〇	一、七七五
	三月	[illegible]	[illegible]
哈爾濱（小麥）	十二月	一、九三〇	一、九三〇
	一月	二、〇〇〇	二、〇〇〇
	三月	[illegible]	[illegible]
長春（大豆）	十二月	一、五五三	一、五五三
	一月	一、五五〇	一、五五〇
長春（高粱）	十二月	[illegible]	[illegible]
	一月	八、六〇	八、五五

北地行市

公主嶺（大豆）	十二月	一、六一〇	一、六一〇
	一月	一、七七〇	一、七七〇
公主嶺（高粱）	十二月	九、八六	九、八八
	一月	九、八八	九、八五
四平街（大豆）	十二月	一、六二五	一、六二〇
	一月	[illegible]	[illegible]
四平街（高粱）	十二月	[illegible]	[illegible]
	一月	一、一〇〇	一、一〇〇
	二月	一〇、六〇	一〇、六五

錢鈔

奉天（奉票）	現貨	一〇、七〇	
	定期	[illegible]	
	高	[illegible]	
奉天（大洋）	現貨	[illegible]	[illegible]
	定期	[illegible]	[illegible]
	高	[illegible]	[illegible]
開原（大洋）	現貨	[illegible]	[illegible]
	定期	[illegible]	[illegible]
	高	[illegible]	[illegible]
安東（錢鈔）	現貨	七七五	
	匯兌	一〇一	
	定期	七七四	二兩五
	高	七七三	
公主嶺（奉票）（鈔票）	現貨	一〇〇、六〇	
	定期	六〇、五〇	

政記輪船出帆

▲永利號 ●開往芝罘 十一月廿八日
▲得利號 ●開往芝罘 十一月廿八日
▲新利號 ●開往龍口泉州 十一月廿八日
▲成利號 ●開往興化 十二月四日
▲有利號 ●開往龍口 十一月廿九日
▲福利號 ●開往香港廣東 十一月廿九日
▲東豊號 ●開往仙頭 十一月廿八日
▲多利號 ●開往青島香港廣東 十一月廿八日
▲泰利號 ●開往芝罘廈門香港 十二月四日

政記輪船股份有限公司 電話 四一一四

李敬之恭頌夢思頭腦益新之大德
錦州患精神恍惚健忘之症、服夢思頭腦益新半打、全快、家母患夢思頭路亦全、以告病者、特登報誌謝

毛髮を体質と共に若返らす新發毛劑
旭華（キョクカ）
發毛の合理療法
內服用錠劑 外用促進劑
創製者 九大教授旭博士
日く余が嘗て創製せる五筆の研究改善を加へたるは「旭華」なり
井上兩博士實驗推奨
發毛の合理療法
內服絕對に副作用なく毛根を培養し外用を局處に塗布し發毛す
平髮衛生相談部新設
毛髮の病症に關する御質問に於て答をなす
內服用 一週間分金一圓五拾錢 二週間分金二圓五拾錢
外用 大 小
製造元 大阪市西區靭 大東製藥株式會社
電話土佐堀（11）八〇一二・五〇番
發賣元 東京市日本橋區 關東販賣所

金庫 電氣器具 設備 保險 對於火災盜難防禦負保險責任
大連市浪速町一丁目支店同二丁目
特約店 山形洋行啓
電話 八三八〇 八一一五 八番
兩開圖

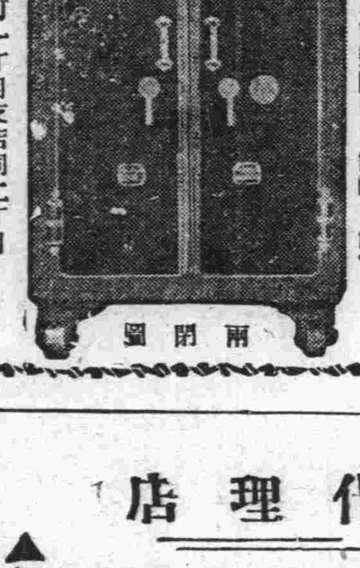

旅 高 特点 社 等
地址適中 價格低廉 房間整潔 寢具完美 搬機電話 各處齊備 自置汽車 異常便利
協和公寓
夜間八時以後電話示明地址派人迎接不誤
大連市大龍街四十五番
電話代表八一一六番
振替大連三二二四番

西崗 世界大戲院
自十月初八日起連映五天
武俠巨片 劒峯寨 偉大出品
下期預告 三集乾隆下江南 八集火燒百花娘 火燒紅蓮寺

上海大戲院
新設電話二二五四七番
陽曆十一月廿六日開映
暨南影片公司最新出品
飛俠救美 武俠愛情驚人巨片 導演任雨田主演丁鳳英
下期准映 舞女慘案 上海事實

關於月經之詢問

若欲詳訊一切者請到京都市北野神社前西山研究院西山千代處訪問或通信皆可急送藥者請將三角錢之郵票入信封內並寫明閉止時期及年齡等寄來即送上藥品說明書

假藥之橫行時代

最近有一般無責任心的奸商竟敢欺騙婦女販賣假流經藥或在報上大登廣告大言自家秘製云云各地比比皆是幸特別注意勿上其陷穽爲盼

流經以及其實證

每日接到服過藥後充滿歡喜的感謝書信不可勝數足證此藥均有偉大的效力蓄此藥任何人得使用既絕對安全有效且無副作用這是一般實驗者所最歡喜的

在斯界居最權威而受貴讚之西山研究藥院有三十年之舊歷史爲日本最大流經藥專門之研究製藥所此流經藥係採用在世界藥學界被認爲有顯著效果之非利加地方之特製植物中以其化學的閉經數月之有效成分爲主藥而且藥性雖然亦最迅速血經閉可以安強烈於人身毫無害全達到目的

最有權威之流經劑

必須要嚴重選擇

萬一月經閉止時祗要不是受孕就一定是有病應該即時醫治但是世上有許多假藥好的惡徒雖然常受當局的嚴視而無判斷力佳婦女的墜入他們網羅裏的實在不少故最切要者總要嚴密選擇眞正有效的流經藥

總要早下手爲妙

婦女往往有不知因何竟患經不調行經困難或月經閉止等症、倘患得此類病症時、若不及早在輕的時候醫治、就很難治癒、爲謀婦女最緊要之月經順調切請早早下手醫治才好！

婦人最煩悶的月經閉止症

（醫治之說明）

請看此以自宅療法可受當讚且無副作用之流經藥之權威

價值 上海韓奇逢大醫士之黑鷄白鳳丸行銷全國遠近馳名到處歡迎有口皆碑功効偉大非一般普通婦科的藥可比

特長 黑鷄白鳳丸是上海韓奇逢大醫士用化學配製的藥粒小而收效大、外掛糖衣容易吞服、不像蜜丸子腐敗藥所難吃、故稱特長也

區別 眞正的上海韓奇逢大醫士黑鷄白鳳丸、係長方黑匾盒、前面有黑鷄白鳳之註冊商標並國民政府工商部註册韓奇逢藥房無限公司字樣後面有韓奇逢之像最好就近分公司購買萬無舛錯

黑鷄白鳳丸主治功效經血不調，赶前錯後，經行腹痛，發燒心忙心跳，白帶過多，久不生育，子宮寒冷，腰腿筋骨痛，或久患小產，腹內有塊病者，頭迷四肢無力者，胸膈膨悶飲食少進，夜不安眠，睡多惡夢者，行經血色不正或紫黑成塊及淡紅者、氣虛虧血咳嗽痰喘，時愈時犯如同邪病因生氣或房事所傷以致崩漏者，結婚數年，從未生育午後發燒者患經血各病服之，効力絕大，萬試萬靈，雖老婦服亦能生子百發百中，可謂婦女第一聖藥、心跳或年久之白帶久不生育子宮寒冷速服此藥百發百中有立桿見影之功以湯潑雪之速

定價每盒五圓吉黑區每盒哈洋六元 每打五十元每打六十元購服一試其効力便知，外埠購買直接向各分公司可也

總發行上海四馬路中和里韓奇逢藥房無限公司
分發行天津法界信昌里十三號韓奇逢藥房無限公司
哈爾濱道外萬國車票隔壁韓奇逢藥房無限公司
遼寧大西邊門外三經路東邊
韓奇逢藥房無限公司啓

黑鷄白鳳丸 韓奇逢製

空前絕後救度慈航

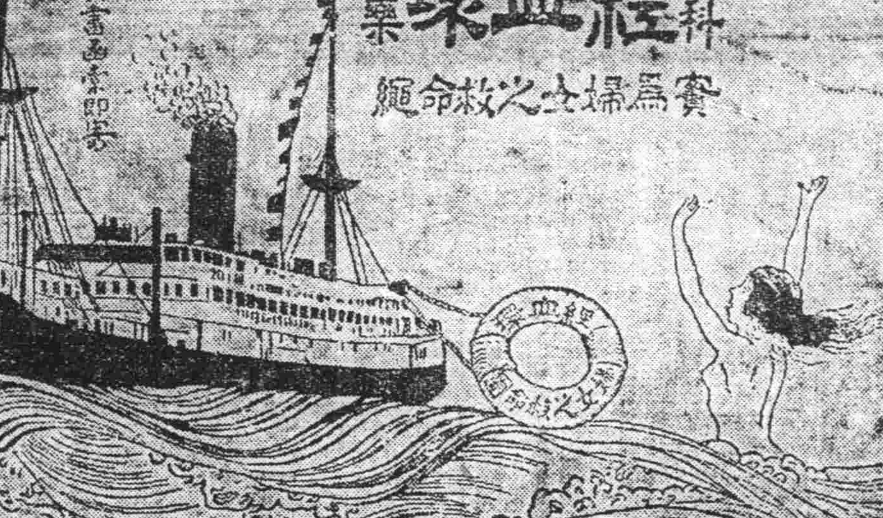

經血不調爲癆疾之苗

惟經血環聖藥可以除之

婦女之病多在經之不調初起之時無甚痛苦人常忽之不加注意須知蘊釀既久由淺至深因深而重消耗元氣飲食不納雖有健壯之軀必轉爲瘦弱之體除皮骨而外血肉無餘遂致病魔終身戮奪一生之幸福者有之因癆危過重斷送生命者有之拆散融樂之家庭摧殘和睦之夫婦常使安樂家庭一變而爲悲慘之場雖洪水猛獸之奇禍不是過也殊非因循忽略之所致哉惟凱輯氏醫生有鑒及斯乃以科學方法製成婦科聖藥經血環爲治婦女諸症之第一奇藥屢經各國着名大醫生臨床試用萬試萬靈實爲女界空前之寶筏救度之慈航也

略將主治列下

婦女經血不調　氣血虛弱　經滯經閉　面黃萎瘦　忐忑驚悸　子宮虛冷　久不受孕　常患小產　胎動不安　唇耳失紅　產後失調　腰酸腰痛　精神萎靡　腔背刺痛　百務內傷　處女臨經腹痛　以及一切因病不育之症服此則萬試萬靈莫不霍然全愈也

服法另有說明

代理店

大連市華西藥房　華泰藥房　同德藥局　金州志義成　普蘭店志義成
旅順天德堂　皮口集義成　安東福興室大生東　瑞祥泰　鳳城太和生
海城德增福　蓋平天一堂　營口中西藥房　洪春堂　大石橋衛生復
遼陽義和堂　洮南德慶仁　遼寧五洲藥房　大成藥房　恒濟堂　鐵嶺
和發久　撫順信仁堂　開原德祥厚　全生堂　昌圖德泰玉　公主嶺三
合公德泰祥　郭家店東昇合　四平街天德堂　德慶興　裕慶長　范家
屯天德新　長春中西藥坊　世一堂　洮南德慶仁　和發順　通遼謙益
堂遼源廣生堂　八面城和發增　山城子德興隆　西豐積盛興　西安春
華醫院　海龍西水順長　朝陽鎮德慶通　義合泰　遼中崇盛豫　黑山
寧英藥房　新立屯德裕慶　城子疃集義棧　莊河集義和

▲凱輯士化學藥廠製　◎價目每瓶大洋一元五角 每打拾五元

◎總發行 哈爾濱道外 吉林河南街 江省南大街　◎分發行　泰華西藥商行